No. 6646 Shanghai Monday, January 8, 1923 THE EASTERN TIMES Published every morning including Sundays

時報

中華民國十二年
一月八日 星期一
舊曆壬戌年十一月念二日
今天五張售大洋三分
第六千六百四十六號
中華郵政特准掛號立券按照總包特別優待寄送之報紙
本館設上海福州路山東路轉角 電報掛號二五一四 電話營業部中央一二〇一 編輯部中央一二〇四

外埠寄報價目
○中國境內 郵費在內 全年十二元 半年六元
○日本境內 郵費在內 全年十二元 半年六元
○歐美各國 全年二十四元 半年十二元（郵費先惠郵票九五）

廣告刊例
特等 登於規定之本外埠新聞欄內每天每行四角五分
頭等 登於封面及時評前以二行起碼每日每行一元四角
二等長行 登於後幅普通地位以三行起碼每日每行七角
三等短行 登於後幅普通地位以五十字起碼每日每字一分

今日本報第五張圖畫週刊閱者注意

京都達仁堂遷移廣告

本堂自開設京津滬漢以來久已名馳遐邇中外歡迎實由本堂貨眞價實服之者靈效如神即多年沉疴如藥症相符亦有起死回生之功近因本埠原址狹隘特擇一月十二日冬月廿六日遷移於英大馬路拋球場西首照常營業所售各藥均按九五折扣兩星期平時陽歷一號十五號陰歷朔望日一律九五以酬賜顧諸君雅意特此預聞 京都達仁堂藥舖謹啟

上海緒綸公所

大同業綢緞洋貨冬季大減價三禮拜

十一月十六起 十二月初七止

北市 老介福 大綸 老大盛 老九綸 老九和 老九章
南市 何恒昌 大成 大昌
同啓

交通部直轄滬甯鐵路管理局車務處廣告

啟者本路貨車運輸規則已經修訂准自民國十二年一月一日起實行凡欲索閱此項規則或欲更知詳細者可逕向上海北站車務總管辦公室接洽可也此佈 車務總管謹啟 甲1094

浙灾遊藝大會主任許少卿泣告

啟者敝會票務總主任章公晤孫遽於四日晚九時溘然長逝其死也爲浙災遊藝會而死亦即爲浙省百萬災黎而死初公被推爲票務總主任也奔走呼號心力交瘁迨開幕前數日公猶四出推銷遊券雖舌敝唇焦不以爲苦其時適湖屬水災籌賑會沈君來函認購一萬五千張公聞而喜甚服務益力勸募有加時距開幕期僅二日耳公乃部署一切整飭規例殫心竭力不分晝夜其間經無數激刺歷不少阻撓公亦未嘗稍挫其銳志開幕之日公親蒞會場絕早措置諸事條理井然而是日會場之盛況尤足慰公之期望焉距自次日起天時驟變奇寒逼人致來賓稍見減退而宵小竊復從中播弄會務進行遂多棘手公以事關災衆存亡不得因艱難而隳初志故仍毅力從事奮不顧身四日之晨按時到會安健如常以初不料其驟有此變也晚八時方在理事忽得湖屬水災籌賑會來函並退券八千餘張先是各處退券屢有至者公方力謀維持之法於是公目擊心傷熱血奔迸遂致腦管爆裂卒以不起而湖屬水災籌賑會之來函猶緊握手中也同人等當時急爲延醫診治顧已不及據醫者云公病實爲操勞過度更受深重之激刺乃致一發而不可救藥嗚呼痛哉公處事以誠懇著稱並富於責任心而對於慈善事業尤所踴躍苦心孤詣必抵於厥成今則敝會正在進行之際而公猝賚志云亡泉下有知當亦遺憾同人等痛悼之餘敢不勉力以竟公未竟之志惟自恨綿薄恐有不逮是則有望於諸公俾羣策羣力收衆擎易舉之效不獨同人幸甚章公亦所瞑目者也俟會務終了並擬發起章公追悼大會聊表哀忱務希執事加入同聲致悼爲荷 再啟者章公之死激刺有因起初認銷門券者一萬二千頻頻增出章公見勢以爲非僅充定額不可因即添印二萬號而獎金亦隨之增加頭獎三千者改爲三千五百元二獎一千元者改爲一千一百元更擴充頭獎末三字二百九十七張以化粧品香烟書畫等件爲贈獎既增加所印票子之印費紙費亦從而增加不料湖屬水災籌賑會來函退票甚多章公於是乎受劇烈之激刺蓋獎金有加而票數無增而有減熱血噴湧至於以身殉義鄙人於哀痛之餘唯有泣求各界各團各個人已經認銷之券萬勿再退未曾認銷一門券諸君速來協助推銷已經銷完諸君千祈再來多多添銷以竟章公未竟之志無論天時冷暖風雨有無以救濟災民爲懷多銷一張多救一命救命救命功德無量

許少卿再拜 甲1096

怨訃不週

不孝景森罪孽深重不自殞滅禍延
顯考南士府君痛於中華民國十一年夏歷十月初九日酉刻壽終滬寓正寢距生於
清光緒乙亥年二月初九日巳時享年四十八歲不孝景森隨侍在側親視含殮遵禮成服茲擇於夏歷十一月二十七日領帖箴日發引擇期安葬 忝屬 世友鄉戚族誼哀此訃
聞
棘人 兼祧子狄景森泣血稽顙
期服兄葆賢泣頓首
期服弟葆祺泣頓首
期服孫鵬賓泣稽首
期服姪國景明泣頓首
功服姪孫師賁拭淚頓首
喪居上海海寧路二七八五號

怨訃不週

不孝頴罪孽深重不自殞滅禍延
顯考誥授光祿大夫子培府君慟於壬戌十月初三日丑時疾終滬寓正寢享壽七十三歲不孝頴親視含殮遵制成服謹擇於夏歷十二月初七日領帖初八日發引扶柩回籍除訃告外恐有未周哀此訃
聞
孤子沈頴泣血稽顙
齊衰期服孫塲泣稽首
喪居新閘路九十一號 乙1685

常州天甯寺退隱治開老和尚於夏正十一月二十日午刻圓寂客堂謹報

宏文學院招生

本院設正館三級（畢業後有逕入國內外大學之能力）備館一級各級課程除國文外皆用英文教授（未習英文者入備館）所有入學手續詳載「入學須知」函索附郵一分索閱詳細學則附郵五分空函不覆（院址）北四川路大德里北首川公路 潘鑒白 甲1099

上海震旦大學招插班生

本大學此次只招插班生凡未曾讀過法文者概不考取（考期）正月念八二月念六七八（開學）三月一號（住址）法租界呂班路一四三號（章程）函索即寄 甲583

新年兒童贈品莫好於圖書及教育玩具

詳細書名價目印有傳單承索即寄

商務印書館發行

上海中法國立通惠工商學校啟事

本校業於一月三號開課下星期一（八號）始各級均按照常課授課凡學生務於下星期一以前來校上課幸毋自誤特此通告 甲1023

大同學院改稱大同大學校通告

本學院於十一年五月遵照私立大學規程呈請教育部立案當經教育部派員視察核准予備案惟以學院名稱易滋異分改稱學校以歸一律茲定自民國十二年起改稱大同大學校以符部章特此通告 甲1069

上海聖約翰大學招添附屬中學第一二兩年級新生

簡章載在本報後幅 1087

南洋路礦學校招生

本校定於一月二十五日招考專科一二年級中學一二三年級插班生中學四年級無遺額不招生函索詳章及投考規則須附郵票三分校址康腦脫路小沙渡路西首十八號 校長朱文鑫啓 甲1089

交通部南洋大學即前交通大學上海學校建築募捐收款第十七次報告

十二元秦仲寬何象百楊進之康吟道康吟芳趙尚劉芝田王翰西潘覺辛吳耀廷孫觀方孫熹祿王錫慶康吟獻徐子才源興合記康吟祠各十元薛大中錢通三蔣紹笙湯節之李千泉張一千元何啓 伯卿李乂辛鄭逸虎李毅生張善昌韓子林馮其恩丁守仁湧泰棧郭秀章江植夫孫聯芳鄭乃文萃源吳騮彰各五元復元公司高書城柏烈武各四元金叔琴陳孚漁黃聘卿鄭誌賢貝純道吳孟耕紀玉符李芍初王嘉溪吳永魁陳季良塔鶴亭陳玉如趙會堂買凱臣黃恂儀牛雲鶴賈萬記賈凱記各二元周懋臣蔣瑤圃共二元梁百祥殷春生陸上良陳福海李鳳來李成順關少卿陳鐵生周錫三張作邦劉折杜雲亭陳守桓莫幼雲慎大周誦甫倪建章李石麟沈冕儒戴廸氏陳天達楊懋劉達文吳杞安泰程乃瑟秦浴甫應德範何棻鼎蔣聲華錢嘯滄顧承灝王石泉陳駿龍朱金生毛桂生俞金林賀壽根姜稱之陳紫照徐成良秦炳泉鄭熙武顧云鵬各一元鄭票洋二十五元本屆共收洋一千四百零八元已於十二年一月八日存入小華勸工銀行連前共計洋四萬四千一百五十六元五角七分又公債票洋二百八十五元新加坡票洋二十一元北京鈔票洋五元

萬國儲蓄會今年新通告載在後幅第二張閱者注意

妙筆向世

老友葉少嚴先生年屆古稀前爲蓮籍嘉賓工吟詠善山水法四王而奇特追北宋而高渾求者履盈戶外同人勸出以問世少嚴可之爲定香葉軒潤例如左 堂幅三尺八元四尺十二元五尺二十元六尺三十二元 橫幅一律 扇冊手卷每尺三元 青綠加半點品及金箋加倍巨幅另議 壬戌冬月 朱古微 王一亭 伊峻齋 吳昌碩同啟 本埠各箋扇店均可代收 乙1684

共發公司催換有獎股票 勿失三千元之機會

本公司經股東大會議決移息作獎印發有獎股票前經登報請各股東前來掉換原定掉換時期以陰歷本月二十日爲止現各股東前來掉換者固多而未來掉換者亦尚不少距離十二月初十日第一次開獎之期爲日已近若不速來掉換在股東坐失三千元得獎之希望在公司辦事手續上亦嫌不能清晰因特登報催換並再展限十天至陰歷十一月底爲止即須編號截數預備開獎不及再待務希股東諸君儘月底以前從速惠臨掉換既不自誤得獎之機會並望原諒公司辦事之手續至爲欣盼

上海大陸銀行添設儲蓄部 保管部

保管部（各項保管辦理）證券買賣或承募
儲蓄部（定期活期）儲蓄存款均有
詳細章程函索即寄

上海華商紗布交易所股份有限公司理事會召集第三屆股東會公告

本公司定於十二年二月四日即舊歷壬戌年十二月十九日下午二時在愛多亞路五十號本所市場開第三屆股東會務希准時駕臨除查照十一年年終股東名簿分送通知書入場證議案議決票等件外特此公告
附啟 本公司股票自十二年元旦起暫停過戶至股東會終了日止二月八日起發給股東紅利併聞 乙1609

羅癭公賣字振災

粵災奇酷無力拯救稍竭綿薄以補萬一謹訂潤例如下（榜書）每尺四元 楹聯四尺四元五尺五元六尺六元八尺八元（堂幅）整紙四尺八元五尺十元六尺十二元按尺照加 長聯照加 （單條）四尺四元五尺五元六尺六元 裁紙照減 楷書倍之 橫幅照單條例（摺扇）二元 團扇二元 楷書倍之 扇以普通爲限 面另議（冊頁）三元 楷書倍之 小楷四倍（壽屏）每幅十元（碑誌）寸楷每百字三十元 潤例先交 隨封加一 上海河南路九華堂寶記九華堂厚記朵雲軒代收

上海蘇省水災義振會 敬謝 上海總商會諸大善士合募助洋一萬元

上海蘇省水災義振會 敬謝 秦顯謨先生募捐洋一百二十元

台銜容後登

頌揚名醫陸稼軒先生

陸稼軒先生在滬行醫十餘年活人無算近年來皈依佛教慈悲爲懷視人之病若如同身受凡遇疑難危險之症無不悉心診治奏效如神故有遠道慕名而來者亦均應手而愈同人等知之有素且曾經治驗用特揄揚幸病家注意勿失之交臂也先生寓梅白格路巡捕房西首人和里六弄

程雪樓 金懷秋 關絅之 狄楚青 高鶴年 江味農 鄭華石 顧仲敏 同啓

欲得精美價廉之籐器・皮件者請向上海孤兒院發行所購辦

地址 新世界南部對過 電話 中央六六一七

潛道人隸書例

楹聯○四尺三元外每尺加一元六尺外每尺加二元○堂幅○四尺六元外每尺加二元○屏幅○照堂幅減半每幅字以三行爲率多行及界格另加○橫幅○全幅同堂幅半幅同屏幅○摺扇○二元每行二字約八字爲率○冊頁團扇三元○手卷○○每尺三元○以上泥金箋加半○榜書○篆字三元○匾額尺內字減半○壽屏碑誌別議○眞書例同○磨墨費一成筆資先惠劣紙不書○收件處上海有正書局及各南紙店漢口巴黎街十號川路局○○○康長素○鄭蘇龕○吳昌碩○朱古微○王雪澄○狄葆賢○同訂

北京 上海 天津 有正書局總發行

書畫家之眼目

墨緣彙觀

毛邊紙印 精裝四冊 合一布函 定價大洋一元五角

此書爲安麓村所著麓村富收藏其鑑別之精數百年來允爲第一收藏家皆奉爲圭臬凡著錄書畫碑帖者無不引證此書登載者無不聲價十倍坊間向無刊本茲特精印發行世有研究書畫者當必先覩爲快也

包安吳著 藝舟雙楫 一冊三角五分

時論

缺席與內閣　（景寒）

新內閣會議而閣員多缺席、所缺席者又皆保派之閣員、豈以有事離京而値逢其會歟、抑津保之間仍未滿意而故爲此以拆張閣之台歟、如謂値逢其會、則一二日內必即就職而別無問題也、如謂仍不滿意而故爲是以拆張閣之台、則張閣之對於津保自後必處處棘手矣、何也、張閣之初意本不仰鼻息於津保者、則其棘手爲普通之棘手、若既仰其鼻息、又不能滿其慾望、則津保之有意爲難、意中事也、故其棘手決非普通之棘手矣、然則閣員缺席如何、以測將來之內閣如何、一二日後必能分明矣、

命令

一月六日大總統令　任命靳雲鵬李炳之夏國楨張我權爲將軍府將軍此令

又令　馬鴻逵授爲陸軍中將鄭金聲包述佐馬雄圖李西嵪蔣文煥爲陸軍少將蕭繼祖倪蔭福馬繼德爲陸軍步兵上校劉子誠爲陸軍騎兵上校馬丕魁加陸軍步兵上校銜馬斌加陸軍騎兵上校銜劉金城張世賢爲陸軍步兵上校李言明加陸軍步兵上校銜玉祿喇承堉馬廷俊爲陸軍步兵中校馬榜華蕭煥章張慶雲爲陸軍騎兵中校楊錦清爲陸軍步兵少校並加步兵中校銜馬永昌馬進福湯廷彥爲陸軍步兵少校陳永和爲陸軍騎兵少校徐鴻恩胡翰耿獻胡杰爲陸軍步兵中校楊恩熙爲陸軍砲兵中校郭廣聚廷劉道經李煥文傅廷和丁啟明劉貫軍田金善翟心勝楊維城爲陸軍步兵少校王瓚爲陸軍二等軍法正楊復初爲陸軍二等軍醫正並加陸軍一等軍醫正銜凌必選爲陸軍二等軍需正此令

一月七日大總統令　兼署陸軍總長張紹曾呈請將安徽陸軍第二混成旅步兵第一團團長倪金鏞免去本職倪金鏞著即免職此令

又令　兼署陸軍總長張紹曾呈請將安徽陸軍第二混成旅步兵第一團第一營營長裴明義免去本職應照准此令

又令　兼署陸軍總長張紹曾呈請任命高鳳樓署陸軍第十三師步兵第五十團第三營營長應照准此令

一月七日大總統令　馬毓寶給予二等大綬嘉禾章田章燕晉給二等文虎章王松懋晉給四等文虎章馬承淵晉給三等文虎章此令

電報

最高問題之進行

▲從解釋黃陂任期入手
▲衆院已有人預備提案

保派對於最高問題、仍積極進行、現因吳景濂患病、託張伯烈代辦、擬先從解釋黎黃陂任期入手、聞衆議院已有人準備提案、（本館七日北京電）

吳佩孚主張先制憲、後選舉、擬于春節赴保一行、勸曹錕勿爲左右所誤、（本館六日北京電）

報載、關於總統選舉進行問題、現在武力派與國會方面、似皆無合宜之方法、據聞、武力派再加熟慮之結果、擬先向國會詰問、『爲何放任某巨公之辭職書、爲何不解釋其任期、自從法統恢復以來、至今已越半載、於國會之信用上、將如此糊塗至何日爲止、』俟近日經某方面決定後、即發通電、又素來反對總統選舉之吳佩孚、亦已改變態度云、（北京七日東方電）

張閣閣員尚在觀望

▲張請衆院速投票表決
▲院秘廳之因人設事

張紹曾七日午後開茶會、招待兩院議員、解釋因時局關係、先任命閣員而後咨請同意、希望於文到時、從速投票表決、（本館七日北京電）

衆院對新閣員同意案、擬於十日提出、已列議程、（本館七日北京電）

張紹曾接各省賀就職電甚多、王承斌亦在其列、（本館七日北京電）

天津電、吳毓麟七日晚回京、劉恩源已赴保定、約八日早車來京、（本館七日北京電）

劉恩源因財政無把握、已赴保請示、但王克敏已代爲籌畫、似不堅辭、（本館七日北京電）

劉恩源由青島赴保定、如不就財長、將以張英華爲次長、代理部務、（本館七日北京電）

張英華楊壽柟、爭長鹽署、楊與劉恩源爲姻戚、較占優勢、惟張此次爲張紹曾奔走、所費不少、決不肯罷手（本館六日北京電）

施肇基擬俟國會通過、再就職、（本館六日北京電）

張紹曾擬以閻治堂爲陸軍次長、閻堅辭、（本館六日北京電）

國務院秘書廳、運動者甚多、張紹曾擬劃分權限、令呂均管文件、以帮辦劉焰管機要、鄧毓怡管交際、（本館七日北京電）

新內閣閣員之在北京者、除法長王正廷、已於昨日提出辭書外、一二三日中、悉將就任、在天津之交長吳毓麟、亦將於明日來京、惟於商埠會辦現在青島之財長劉恩源之就任、尙成問題、張紹曾對劉、雖已於昨日電促即刻來京、聞近將更派使節往青島迎接云、（東方六日北京電）

交還威海衛事

▲將移京討論

交還威海衛事、將移京討論、中英兩方面、已各電召梁如浩及委員團與英領蓋爾斯即日回京、（本館七日北京電）

險象環生之蒙事

▲軍人之門面話
▲日俄分治滿蒙之調查

張家口息、俄黨在蒙地增派軍隊、增收關稅、且與蒙人密訂俄蒙新協定、組織商業公司、張錫元已電京請示、（本館六日北京電）

田中玉張錫元先後來電、請與俄代表交涉交還庫倫、並籌實力以爲後盾、（本館七日北京電）

政府擬向外交團聲明、外蒙與各國私立契約及債欵、一律無效、（本館六日北京電）

東三省各團體、公推劉紹何赴俄京、調查外傳日本與勞農政府、訂定滿蒙分治條約眞相、（本館六日北京電）

防川與援閩

楊森所部編爲十六師、將內調、以示好於川、（本館七日漢口電）

胡念先旅、因第八師移駐宜昌、六日開往沙市填防、分駐沙市公安石首方面、（本館六日漢口電）

保訊、蕭耀南電曹錕、請命孫傳芳暫緩援閩、即日赴鄂西、指揮前線各軍、（本館六日北京電）

探報、川軍仍準備窺鄂、如桂滇軍得手、必將東下、上游形勢未鬆、（本館七日漢口電）

謝遠涵前日出京赴贛就任、內幕聞係向孫傳芳迴欵、已得其同意、（本館六日北京電）

王永泉臧致平派赴杭州商聯防專員、已返閩、（本館七日福州電）

贛議會電政府、請撤懲蔡成勳、列舉罪狀十四欵、（本館六日北京電）

法國紀念美國兵士

法國爲紀念美國密蘇里在歐戰時陣亡之兵士、特在萬洞來地方、立牌以誌不朽、霞飛大將親臨、由韓夫人行啓幕禮、駐法美大使亦派柯羅來少將代表參與、此圖是也、

管理教育經費之內幕

▲政學研究兩系之爭

教部宣布管理教育基金委員會章程已擬定、所有民國十年頒發管理教育經費之官產處章程即行作廢、（本館七日北京電）

政學系與研究系、爭學閥基金委員、屏范源濂等、熊希齡汪大燮調停添聘、彭未允、（本館六日北京電）

京聞瑣誌

張紹曾擬將楊增新免職、以馬福祥督理新疆、朱泮藻任綏遠都統、因京中軍警要人反對、已打消、（本館七日北京電）

政府因英藏交涉案、久懸未決、擬添設川邊交涉員、就近辦理各案、已電徵陳遐齡意見、（本館六日北京電）

勞之常由青島回京、謁黎黃陂陳接收膠濟路情形、（本館六日北京電）

陸徵祥電請速將國際勞工處處長發表、（本館六日北京電）

鹽務署擬修正私鹽治罪條例、（本館六日北京電）

田中玉請速擬訂開礦購用炸藥考核及取締辦法、（本館六日北京電）

滬商會呈請准大中華紡織公司、發行債劵、（本館六日北京電）

提署十月份軍餉、已籌齊、定七日發給、（本館六日北京電）

趙恒惕求援於吳

▲湘人主張迎譚延闓回省

趙恒惕以湘人主張迎譚延闓回省、電請吳佩孚維持、吳允於必要時、爲相當協助、但望其好自收拾、（本館七日漢口電）

蘇校長毆傷議員

▲劉文輅已起訴

江蘇省立各校校長、因預算案、毆傷議員劉文輅、劉已赴地方廳起訴、（本館七日南京電）

巴黎會議破裂以後

▲法國用恐嚇方法……英法合作或將恢復……萬國商會會議亦將討論賠償問題

法國之軍事行動

德國人士現皆注意於被佔區域內之行動、據孟海姆傳來消息、法軍已大活動、聞飛行家昨夜飛過中立界線（路透六日巴黎電）

提議奪取魯爾煤礦

賠償委員會一致決定星期一日聽取德代表之陳訴、然後議決繳煤不如約事、此事甚關重要、因有人提議奪取魯爾煤礦爲德國不能繳煤之懲戒也、（路透六日巴黎電）

英代表將仍出席委員會

賠償委員會英代表白拉堡聞於昨日集議時聲稱、英代表將仍出席於委員會、但不參與英代表團所未投票之行動、亦不負委員會投票之責任、渠因個人理由、已屢請辭職、但以政府之敦囑、故不得不留職、希望法英間之完全合作、不久即可恢復云、（路透七日巴黎電）

輿論之揣測

巴黎報紙仍抱英國終必聯法合謀制德之希望、謂法國將於行事上留英國加入之餘地、巴黎晨報預料將有國際財政以牽制法國行爲之謀、謂有秘密組合焉、經營於世界各處、六國都城皆有其蹤跡、將爲柏林竭其能力、以壓低佛郎之價值云、（路透六日倫敦電）

德商擬調查付償能力

德商界請組織商業團、調查德國付償能力、美商會現已致函[illegible]項要求、聞商會職員提議探詢協約國商界對於此事之意見、俾於三月十八日羅馬開萬國商會會議討論賠償問題以前、有所舉動、（路透六日華盛頓電）

魯爾煤礦之產額

柏林路透訪電稱、魯爾區域煤礦十二月份共工作二十三日、產額約八百萬噸、（路透六日倫敦電）

洛桑會議消息

▲洛桑會議之英法合作……土耳其內閣可望結束……伊斯美抗議治外法權……土代表拒絕創立阿米尼亞人國家

英法賠償意見雖相殊異、然協約國在洛桑、現仍密切合作、衆料土國未必因巴黎會議之失敗而能氣高趾揚、大約洛桑會議半月內可望結束、（路透六日倫敦電）

今日午後議治外法權時、意代表請伊斯美照上屆集議之諾言、答覆協約國提議案、伊斯美答文甚長、推翻協約國提議、拒絕關於外人裁判官之議、以爲侵犯土國主權、

今日少數民族股員會集議時、土代表立柴納氏對於創立阿米尼亞人國家之問題、憤然作色、不允討論、離座而起、據聲明官、大會斥責協約國不應利用阿米尼亞人[illegible]決定致抗議書於伊斯美、

今晚伊斯美覆協約國代表對於土代表立柴納氏舉動之抗議文、覆文性質若何、土人不願宣布、蓋欲視此事爲業已完結也、立柴納氏今日對客談話、解釋其態度之有理由、大約覆文大旨不外乎立氏所發表之見解、（路透六日洛桑電）

美國撤回來因河守兵問題

▲撤回與否之歧辯……多數贊成修正提案

據有責任方面云、外間所發表美國已決議撤回來因河美兵消息、並無根據、參議院以三十九票對三十二票、否決將李德氏提案付外交委員會審查之動議、後以五十七票對六票、通過李德氏撤回來因河美兵之提案、今日參議員李德（民主黨）提出議案、主張撤回留駐來因河之美兵、參院辯論頗久、希志考克（民主黨）贊成此案、而共和黨華資威氏則反對之、共和黨洛志氏發言、贊成撤回美兵、但謂恐世人起美國對於賠償爭論有所偏袒之誤會、共和黨紐胡氏、動議修正提案、聲明撤兵一事、並非美國對於滿洲任何國不友好之表示、衆贊成此修正文、（路透六日華盛頓電）

捷克斯拉夫商業之失敗

▲涉訟之商行一千四百三十五家

上年捷克斯拉夫創辦之有限公司共一百十三家、合有資本金六百萬鎊、而大商行失敗者百家、資本亦幾與此相埒、爲債務向法庭控訴者、共有商行一千四百三十五家、（路透六日倫敦電）

愛爾蘭黨人攔劫貨車

距杜白林五哩之某處、今日有携械之黨人、攔止裝火車一列、拆去發動機制止機、鬨閘足速力、使杜白林進發、旋與某客車相撞、二車皆脫軌、重傷八人、火車大受損、（路透五日倫敦電）

第一用橡皮紙之報紙

投資家紀事報本期用橡皮所製之紙印刷、實爲用此紙之第一報、（路透八日倫敦電）

公電

沈鴻英報告克復梧州

萬急、上海岑老帥奠日帥鈞鑒、並轉各報館、李指揮官易標、並[illegible]軍、三十日完全克復梧州、冬晚乘勝下德慶悅城、敵敗退、呵在追擊中、沈鴻英歌印、

徐果人否認禁支公欵

各報館鑒、三日報載鄙人函省署請禁舊縣會動支公欵、查鄙人並未簽發此函、除查究外、先電更正、徐果人陽、

北京特約通信

好夢難圓

▲正式內閣之正式　（彬）

張紹曾要把這正式總理正式的幹一幹、對保大轉強硬、至將津保提交之閣員、當着來人、擲諸地下云、我的總理、是國會通過的、不是曹家提拔的、不幹就不幹、卻不能做奴才、昔滿同治皇后斥西太后云、我乃奉天地祖宗之命、由大清門迎入者、非奴才也、與此聲口、頗復相同、張事前許願、事後翻臉、似乎叵測、然津保亦太無正態、無怪老張之振振有詞、初張未正式爲求保援、屢作歡語、幾舉全閣而聽命、亦所不吝、今忽向老張指派許多閣員、是張氏最初未嘗見津保之好意、事後即可不承認此奉令承教之義務矣、至於保高、一向深居簡出、至張閣通過兩院、始就內長之職、益爲張所不滿、張氏於財交兩席、原不敢不將順保津意旨、即內務之擬、顏惠慶亦依然以保方接近故、其所爭者、欲自身爲主體、以表示幾分之好意、而不欲完全立於奴才伺候主子之地位耳、前日張與天津曹四通電話、大抬其槓、張氏云、我這總理是國會通過的、閣員亦要聽之國會、[illegible]門指派無效、於是高京、又有和鄧之消息、老張則藉此以後、堅持全閣必須一二通過國會之說、以爲正式內閣、必須整整齊齊、不能含胡將就、故閣員自元旦日即已擬好、而遲遲不發、其實閣員問題、即無保方之梗、議會方面、亦煞不好辦、因與吳景濂與前參議院長王家襄等之一般黨徒、前日對總理面遞融者、今將一一求償於閣員也、

這一局　（彬彬）

二馬之身分不小？保派之拉圾一堆
政系攫取學軍意欲拔研之幟
倒是一樁較可注意的事

這一局波奇譎詭、千變萬化、儘著新年幾天空閒工夫、大演活動影片、其得有成就、乃在二馬將軍保府之一行、原來張紹曾本不敢當眞與帥威對抗、只不過藉此標勁耳、渠豈肯將千辛萬苦得來之揆座、作孤注之一擲、然非二馬將軍挺身自任、則亦幾乎僵矣、二馬說好說歹、一面保留高之內務、並容納其他保系人物之要席、一面取消由保系人物包辦指派之方式、前晚自保回京、拍拍胸脯、担負一切疑難之責任、此公近與老張甚爲要好、張欲讓以陸軍、二馬不要、且願以實力爲張助威、年初、直系豫憲兵結隊赴陸部索餉、其勢洶洶、張電話商馮、下令繳裝候查、遂則檢閱使軍隊、即來强迫、赫得倚仗老帥勢力之丘八、肅然聽命、蓋二馬自以趙倜資財還清曹三債務以後、對於老帥益無歉於中、今以重兵屯京、爲保、爲洛、爲黎、均不確定、而時時顯其舉足重輕之勢、（今內閣問題、已賴以底定、將來之最高問題、更可注意、此時之此人、不敢說他就是曹三的人也、）

財交內三把紅椅、均屬於保、則亦可謂純保系內閣矣、以缺分論、則財劉交吳、觀高之內務爲肥而要、以地位論、則高仍保方最高之代表者、而其爲人庸朽、亦眞不愧老帥之化身、新公向在宅中內室、即其親信之秘書、亦難得見面、每有公事、僅於其接送要人時、庭中侍談數語而已、然彼固自命奉其老師張之洞也、劉恩源即前挾保勢、與陶立爭稅務監督者、後得一膠埠會辦、其人無才、錦官迷耳、凡所謂津保人才帥前輔弼、多拉圾式、此類是也、鹽務署長、與財長英華與壽[illegible]、正在競爭此缺、向日自有實權、與財長貌合而內分、自董康長部、收攬大權、鹽署管入不管出、用人與支欵、悉秉財部、聲光大減、若非與財長一氣之人、則職權之間、難免一爭、

政學系之李尙書、武夫銳氣、而兼政客捷腕、王博士以爲省諸公司關係、力謀農商、而李氏竟不爲所奪、直健者也、而王博士今日竟未到院列席、聲言不就法、今日之法長、以前王博士羅案、誠難爲也、老彭苦守教育、因津派之濕、尙不屑爲、而政系得此、則大有用意、欲與研系一爭學軍、年來學軍之中堅創造者、實爲「國」而非「研」、「研」特依傍、所謂吃現成飯、以附庸蔚爲大國耳、國爲擴勢故、與之携手、而來賑則殊「政」與「國」同出於「盟」、今知學軍爲黨略上之一要著、故必留彭以與國系學軍領袖聯合以排「研」、十二基金委員中、官僚而[illegible]蔡十章袺、皆國系也、而研字號中之名流、之汪屋將軍、小范老仔、孤山處士、皆不與焉、以致爲首之四點火、與二點水兩位名流式的官僚、大爲其難、三點水前晚連夜訪四點火於香山、商量去就、以爲不就則失許多派之同情、就則又傷研字號之感情、結果定聯勸老彭添邀某某研系入幕、此則枯棋殘劇中、稍有關係於一種消長問題之一事也、

張閣既爲正式、則但按理論、似閣員之通於兩院、亦不致有何煩難、然値此「時價不同、各事各論」之時代、通過閣揆、已出格外之好意、則閣員講盤、便一例無阻、張閣配位之不能不「署」以待「爲」、勢使然也、然張氏今日到院、即發通電、開宗明義、爲「元首提交、兩院同意」、此兩語不惟奉直戰後之各閣所無、亦爲直皖戰後之所未有、亦可[illegible]

要聞

新閣令發表後之張內閣

▲高王劉仍有問題……更有議員從中作梗

京訊云、自張紹曾同意案通過國會後、不知經過幾多艱難、乃有閣員名單之發表、記者方以從茲以往、或可安然無事、靜候國會之同意、乃依昨夕所聞、則前途荊棘、觸處皆是、際此誕生之辰、竟令人欲獻以吉祥之語而有所不能、事實如此、雖有實吾儕業新聞者爲不奔鶻頌、亦所願受也、

昨日爲新閣命令發表之第二日、上午十一時各閣員除財劉交吳外施不在京、法王已遞辭呈外、餘均隨總理入府參謁總統、十二時正總統在春藕齋設宴招待、席間曾有演說、略謂自有民國以來、合法內閣之成立、實不數覯、此次張閣既經兩院通過、且建築於民意之上、一切大政自較從前易於措施、從茲政治、可入常軌、匪特元洪之幸、抑亦民國前途之福云云、言畢並提出兩事、㈠請張挽勸王切勿固辭、以免新閣受其影響、並將辭呈退回、㈡敦勸各總長於明日(即本日)即當繼續通告就職、未到京者務當去電促其即來、午後一時各閣員出府、二時張紹曾即到院就職、並傳見各職員、亦略有演說、大意謂時局艱難、於今爲甚、鄙人受大總統之命令、與國會之委託、勉竭駑駘、出任艱鉅、深願力圖整刷、挽茲危局、以期和平統一、得以早日實現、諸君愛國心同、當亦抱此志願、請自今日起、共相策奮、藉襄上治云云、語畢、即退入總理室、由新任秘書長呂均代擬一電通告就職、(電文已見昨報)總理就職情形、既已說過、則各部總長、是否能體元首之言、於本日悉行就職、實一可注意之問題、聞閣員中對於此問題、分爲兩派、其一主張即行就職、如海長二李、教育之彭是、其一主張俟國會通過後、再行就職、如內高交吳是、高於此次組閣、雖勉强加入、與張意見究難化除、意以日前許世英長皖命令、內長並未副署、高曾以之質黎、黎顧而言他、高甚覺不快、故於昨日總統勸令閣員即日就職時、高乃大談法律、謂此次內閣既以合法標榜、自應俟國會同意、方能就職、若用派署手續、豈不受人擬議、雖經黎張極力解釋、終未允諾、故閣員中有幾部就職、尙難預定、王正廷本有非外交不幹之宣言、初以爲維持暫局、不無微勞、黎張必能顧全渠之面子、豈知竟僅得此冷部、聞尙是黎暗中主持、則其失意可知、茲姑將王之辭呈照錄如下、閱者亦可於字裏行間微窺其意矣、呈云、呈爲瀝陳下情懇請收回成命事、本日奉令特任正廷署司法總長、聞命之下、惶悚莫名、猥以樗櫟庸才、迭荷殊恩、慚感無旣、凡有驅策、自應力效駑駘、惟奉令督辦魯案以來、歷時已十閱月、精力已實形支絀、前以汪閣動搖、中樞無人主持、又勉代兩旬、益形疲憊、現張閣成立、負責有人、急擬乘機休息、且法律之講求未深、司法之責任至重、何敢濫竽斯職、以塞賢路、刻正起辦魯案結束事宜、司法一職、心力不逮、不得不披肝瀝胆以陳、所有陳述下情懇請收回司法總長成命緣由、理合恭呈呈請鑒核批准施行、不勝感激之至、至財長劉恩源願就與否、本在模糊影響之間、現本人並不在京、即來恐亦尙需時日、㈠因劉自身對於財政本無十分把握、徒以背後有人慫恿、始有勉强一試之意、終竟不甚堅決、㈡因尙與政團絕無接洽、國會方面通過與否、較之他人實爲最少、㈢因張英華從旁窺伺、大有咄咄逼人之意、聞張亦知劉必難通過於國會、故姑冷眼旁觀、俟其否決、即取而代之、即幸能通過、而劉於財政方面、自不如張之老練、尙有種種方法、迫之使去、張之不用全力攻劉以此、劉之趦趄不前亦以此、照此情形觀之、是新閣產出旣如斯爲難、而於產出之始、各部總長又已先呈參差零落之象、兼以前日公府會議決定閣員問題時、曾有議員數十人欲行與議、雖經張拒絕、然渠等已明白表示意見、謂如先交國會同意、我等可以包汝三日內即投同意票、萬一不然、竟用派署手續、則恐前途窒礙滋多、從暇以阻於成立新閣、毅然發表派署明令、故即令各閣員均願就職、而議會同意一節、亦必橫生枝節、況閣員尙有持異議者乎、聞閣員同意案於明令發表後即已移付衆院、但何日投票、現尙無所聞云、

七國要求整理外債

▲共管財政說之由來……四國致外交次長之覺書……張內閣有無整理內外債之能力與辦法

京訊云、自去年年杪以來、都中盛傳各國將共管財政、推其原因、約有兩端、其一因倫敦泰晤士報發表一篇北京特派員弗列沙通訊、稱屬最近一年來、中國政局較前益形退步、兵額日多、土匪日猖、財政日窮、武人日富、長此以往、不獨外債不能償還、即國內一切政費、亦將無所出、救濟之道、舍各國共同管理財政外無第二方法、其二因英美日法各國債權者、以我國到期應付各項借款本息、迄未清償、累次要求、而政府毫無確答、甚謂資本家同仁憤懣之餘、大罵政府『看你做去』意謂彼等自有相當辦法、未幾而各國債權者紛紛集議、決定辦法、要求各該國駐京公使向我政府要求指撥整理外債基金、茲事業已散見去年本報、毋庸贅述、有此兩大事實、故外間遂傳爲外國將實行共管財政、其實共管財政、事關重大、各國決難輕易決定、而整理外債問題、實爲各國債權者自身利害所關、自非急切進行不可、惟理外債與共管財政、本爲兩事、惟整理外債、政府若無確實辦法、則外國强行扣用關餘與鹽餘、亦屬意中之事、其結果與共管財政、不無幾分相似、故外間之風傳、亦絕非無因、至英美法日四國於十二月二十三日由各該國駐京公使面交外交次長沈瑞麟之覺書、其原文如下、「近來中國政府交通部財政部、所有各種外債之本利現在幾完全不能按照合同如期交付外國債權者業表信賴中國政府、深信中國政府有整理之決心、故均待中國政府整理之時期、於中國政府近來之措置、實與各國之信賴中國政府相反、關於關稅一節、最近中國政府、除以部令爲整理內債基金者外、所有關餘之大部分、中國政府恒直接分配於各省督軍、充當軍費、中國今日之紛亂、此實爲其重要之原因、據現在中國財政之狀態、中國政府若果有整理外債之誠意、尙不要無相當之財源、因中國政府不注意於外債之整理、許致中國政府之信用、在英法美日各國之金融市場頓形低落、公使等爲擁護本國債權、深盼中國政府從速頓理外債、以維持其信用、今値關稅實現値百抽五改訂稅率實施之機會、關稅將有增加希望、中國政府勿以增加後之關稅、仍委之於督軍、及其他有勢力之手、以增加中國之紛亂、應由中國政府以增加後之關稅爲整理外債之用、實爲至當」此項覺書由四國公使面交沈次長之後、同時安格聯又在全國財政討論委員會表示自今年起、不肯保管內債基金之意、因此金融市場、大形恐慌、各公債價格、連日暴落、蓋外間以爲本年內債基金、本未確定、若加以各國要求整理外債、則內債問題、勢非落後不可、唯據記者按現在情形觀之、去年內債基金、係由關餘項下撥一千萬元(概數)鹽餘項下撥六百萬元(概數)其餘由煙酒稅收入撥充、勉敷二千四百萬元之數、今年鹽餘一項、須留作償還善後公債之用、縱有盈餘、亦屬無多、內債基金、非有根本計畫、則不但各方面要求加入整理之公債、無從設法、即已在整理範圍之五項公債、亦未由還本付息、固不在外國有無指定外債基金之要求也、且四國公使所交之覺書、考其前後措辭、僅請將本年實行新稅則之增加收入、撥爲整理外債之用、而已撥爲內債基金之關餘煙酒稅收入、並不在要求之列、足見外國債權者、倘爲內債、留一餘地、此層政府及國人、非特別注意不可、外國債權者以我國政府恒將關餘鹽餘、直接分配各督軍、充作軍費、反置急待償還之外債於度外、故於實行新稅則之前、特提出此項要求、大有可諒之處、即從我國民言之、與其增加之關稅收入、又盡入武人私囊、何如劃作外債基金、較爲有益、債務早償還一分、即我國民負担早減輕一分、豈非上策、

英美法日四國提出外債基金之後、自非先調查各國之總債額不可、因此意比荷三國亦已加入、以便一併整理、日來七國債權者正在清理各種債額、大約將列一清單、要求我政府切實整理、如不照辦、則今年三月之特別關稅會議席上、將有極嚴重之要求、或由安格聯扣留關鹽兩項餘款、或實行截留鐵路收入、均未可知、吾國內閣若無具體救濟方法、則今年各國縱不至共管財政、亦不免有極大之波瀾也、

參議院決選議長情形

參議院議長決選、本星期四雖已舉行、然楊(永泰)王(家襄)二人均以不足半數未能當選、是日楊永泰得九十一票、王家襄得八十九票、二人之差、祇有兩票、而投廢票者計有十六人之多、是楊王二人目下尙大有競爭之餘地、查十六人中不受兩方運動者固屬有人、而不肯得罪任何一方者亦不在少數、故楊氏雖多得二票、不能遽謂爲已佔優勢也、現聞參院又定下星期一(八日)繼續決選、楊王兩派議員日來又大活動、政學系與大孫派實行携手、大孫派幫政學系之楊永泰競爭正席、而政學系亦出全力、爲大孫派之焦易堂運動副議長、至楊氏之對方王家襄派、亦爲同樣之運動、其携手之政團、爲益友社派、王派則助益友社之趙世鈺取得副席、而益友社派則投王爲議長之票、現在尙有兩日奮鬥、究不知鹿死誰手耳、至副議長一席、外間日來所喧傳者、不止前述焦趙兩人、韓玉辰與我事鄭江灝與運炬諸人、均傳有副席之希望、其實韓與鄭與、雖亦略中活動、而各人票數實未有把握、爲之運動空氣者、亦僅謂彼等各方面感情不惡、在今日之國會、感情何足言人、故知其內幕者、對於副長一席、仍注目於焦趙二氏之誰佔優勢、蓋焦趙各抉有多數派之後援、比較的爲有希望也、究竟誰爲有望、目下尙須靜待兩天、俟正議長決定之後、始能預測其形勢之誰爲較優也、

膠濟路接收情形

膠濟鐵路已於一月一日正午接收、王正廷未能赴濟、派稽鐵爲代表、會同代理部務勞之常、於去年十二月三十一日赴青、次日會同中日兩方代表、在鐵道部會議室內、按照魯案第二部協定細目、行正式接收典禮、正午十二時雙方鳴砲、秩序井然、勞之常已有通電報告、其文如下、「各報館均鑒、此次接收膠濟鐵路、復我主權、關係甚重、之常到青後、即與各方接洽、謹於中華民國十二年一月元旦正午、會同各方代表、舉行接收典禮、按照魯案交涉第二部協定細目、接收該路及其枝線並一切附屬財產、友邦敦睦、踐約移交、殊表親善之意、是日天氣晴和、秩序井然、人民歡樂、請紓廑系、謹以電聞、勞之常叩東」(一日)膠路管理局亦於一月一日發出布告、對於日幣一項、在接收一個月內、仍照舊通用、其文如下、「爲布告事、本管理局接收膠濟鐵路之期、現訂爲自民國十二年一月一日起、至一月三十一日止、所有全路客貨票價、以及行車時刻、在此接收期內、悉照舊章辦理、至收用鐵幣種類、在接收期間內、凡中國國幣、本省交通銀行中國銀行山東銀行所發行之通行紙幣、及日本正金銀行紙幣、均可一律收用、其日本金幣一項、在接收一個月期內亦照准兌換市價規定率、暫行收用、輔幣找付、仍按舊章辦理、以便商民、俟接收完竣後再行規定辦法、另行通知、爲此布告、一體周知、此布」關於膠濟鐵路接收時之過渡辦法、曾經兩國委員協定如下、㈠鐵路收入及支出之處理方法、(甲)關於收入、以移交之前日及當日區分之、其當日(一月一日午前零時)以後、全部歸中國收得、依運里數區分所得之數、(乙)移交事務期間中、鐵道部員之薪俸旅費等、日政府支給、但官吏以外應支給者、得由移交事務期間中之鐵路收入內、支出相當之額、(丙)移交事務期間內之收入、中國國幣與日本金幣並用、但金日幣須照准兌換市價規定律收用之、㈡關於人事之件、協定中國政府須速決定繼續雇用日本方面之從事員事、又協定現在中國從事員、於事務移交完了後、中國方面仍繼續雇傭、㈢關於服表類之式樣等、得由雙方主管者協議更正之、㈣契約之承繼、各種契約認許事項等、除無何等聲明者外、在事務移交期間內繼承、並繼續其效力、㈤運送條件及運費率、在移交期間內、悉照舊辦理、㈥移交之順序、甲十二年一月一日正午、在鐵道部會議室內、日本方面移交委員長代表日本政府、與中國方面接收委員長授受交書、按照山東懸案鐵道細目第一條移交之、乙各部局之移交、至一月三十一日、由該主管間爲移交之授受、並須別爲文書之式樣示達之、㈦執務之實際、一月一日至三十一日事務移交期間、現在部員仍照常執行職務、由新配置之中國方面從事員、從事練習、㈧移交期間中命令之形勢、在事務移交期間、對外公文用中國管理局長名義、對內的命令則由雙方連名、

京聞誌要

▲蒙藏院職員之罷工　蒙藏院職員因迭次索薪無結果、開會又被軍警干涉、乃於日昨全體宣告停止辦公、並發出公告、陳述索薪被辱之經過、茲錄其原文如左、敬啓者、竊維國家設官制祿、應無待乎索求、官吏身分信用、均不容乎侮蔑、近年財政支絀、中央各機關、固有積欠俸薪至數月者、已屬不堪、而本院俸薪、自民國十年以來、竟欠達十四個月之多、尤爲困苦、同人現爲饑寒所迫、忍無可忍、曾於上年十二月念日、公推各科長呈請本院塔總裁設法補救、乃事隔多日、信息毫無、又於念八日復推各科長面向塔總裁催詢、並陳明年關逼近、同人急待拯濟情形、比蒙塔總裁面允明日(即念九日)往見財政交代部籌款、即日回署答覆、同人方慶救濟有期、距次日在署鵠候、直至下午七時、迄未見塔總裁到院、同人惶恐萬狀、又不敢散、亟用電話向其府邸詢問、始知塔總裁已赴顧英番菜館議會、其時本院陳恩兩副總裁、見此情形、趕赴顧英番菜館請示、一面囑令同人在署候信、候至九時、電話往復、最後得塔總裁傳語、當晚急切、無法可施、請暫各回寓、無論如何、明日(即三十日)上午設法、下午總裁到院、必有具體答覆等語、次日又候至下午三時餘、仍未見塔總裁到院、即兩副總裁亦無一前來者、迭由電話向塔陳恩三處詢問、皆云不在家中、不知何往、同人以事機緊迫、總裁又屢次不肯踐言、不得不自求適當之解決、爰在本院會議廳開會、討論欠薪辦法、並仍恪遵長官之諭、守候答覆、秩序井然、蓋長官迄未到院、而同人並無逾軌行動、乃於此際、突有內左二區交署員率警察入會議廳監視、復有步軍統領衙門游緝隊官弁率領兵隊多名排立署門、同人不勝駭詫、當以本院係行政官署、本署職員自於署內開會、討論署內欠薪之事、與治安警察法無關、亦無騷擾在市街公共地方聚議尋釁之舉、何勞軍警干涉等語告之、該軍警聞言、始相率離去、此上年十二月三十日之事也、查中央各機關開會索薪、宣告罷工者、數見不鮮、最近據報紙所載、如教育部及各法廳均昭昭在人耳目、並未聞有軍警前往監視之事、茲本院職員薪俸積欠十餘月之多、以視教育司法各處、尤爲艱苦、年關逼迫、生計已窮、因而索欠復無希望、凡有人心者、宜如何感慨、乃竟有軍警突如其來、同人殊爲遺憾、復查本院爲中央對於蒙藏行政最高機關、遐邇觀瞻所繫、今本院同人在署正當會議、而軍警前來監視、非特本院全體職員認爲恥辱、而於蒙藏行政前途損失威信、影響尤大、此更非同人所能負咎者也、惟念自身既難枵腹從公、復受非法侮辱、迫不獲已、只有暫停辦公、以待解決、除陳明本院長官請向該管軍警機關交涉外、爲此據逕經過情形、佈告周知、以明眞相而俟公評、此啓、

▲教部與法專風潮　法政專門學校、自教部派劉彥爲校長後、一部分學生、仍堅持反對、欲自選梁啟超爲校長、但會同選舉會兩次、均未成會、昨日又有開會之說、其方法每班推出委員五人、在校外秘密投票、事爲教部所聞、乃於下午二時在部開一會議、參事司長均經列席、首由彭允彜發言、大意謂學校非國家可比、校長何能任學生自由選舉、本部爲整飭學風起見、應有一切實辦法云云、各列席人均有發言、結果乃決定於六日早九時、集各班班長、加以勸告、幷以辦法四項宣告學生、㈠校長決不能由學生自行選舉、㈡新校長整理校務、教部當嚴重督察、在新校長尙無若何設施以前、學生不得空言反對、㈢教部對於法校之設備、當力求擴展、尤當注意多聘專門教授、㈣如學生對於此項辦法、仍不滿意、或竟有其他越軌舉動、則教部爲整飭學風愛惜學生光陰起見、即採嚴厲之手段、亦非所惜、否則教部亦不願爲過分之舉、四項辦法之外、教部並擬有一正式訓令云云、至學生能否就範、尙不可知、聞今日國務會議、彭已擬將此事提出閣議、討論處置方法、將來或竟釀成重大之風波、亦未可知也、

最高問題之近狀

▲保方收羅議員之急進　▲干涉制憲說之由來

國聞社北京通信云、內閣問題、已告一結束、以後即有波折、亦不過閣員於國會之同意問題、經幾度以疏通、當已無甚變化、目下一般人眼光、已專注於最高問題、王毓芝奉命入京、已經半月有餘、各處拉攏收買、積極進行、已成不秘密之秘密、聞議員苟結有團體在二十五人以上者即能得二萬元之公費、此外每人每月又可得二百元之津貼、故議員中近日組織團體、以便迎合時機者、頗不乏人、即新閣命令之所以濡滯遷延、延至四日晚始行發表者、其關鍵亦殊爲最高問題之牽累、總而言之、保方唯一要着、端在先執高五佔一席、張紹曾之內閣總理、無非仍係過渡人物、至相當時期、再可設法使之下台、而讓高五衆代揆席、此時則菩薩總統大可不要、臨時代理之總揆、即不仿暫攝政務、於是國不可無元首、其位自不可常虛、再行設法登台、此誠輕車間道、無上妙策也、茲第一步目的既達、自當着着進取、於是干涉憲法之風說、與收羅議員之消息、並行宣露、其實干涉制憲、非但於最高問題之進行無益、或且別生障礙、據某方消息、謂近有少數政客、初擬藉此問題、見好保方、不料所求未遂、非常喪氣、因鼓動北神論調、緣先成國憲、後舉總統、原係洛陽方面之主張故也、關於此點、六十名憲法起草委員、已於前日集會討論一次、商定國權及地方制度兩章、旣經草就、則除合法之修改外決不受任何方面之支配、目下惟有堅持安靜態度、希望各方良心上之諒解而已、再就議員方面看去、則不少穩健分子、亦願主張先將憲法促成、其大意以爲國憲乃根本大法、正以大法不立、致肇糾紛、前此以無較善之憲草、無從說起、此次旣由六十人費兩月餘之心力、草成兩章、則雖不能謂盡善盡美、要不至大背國情、國會方面、可速在陰歷年內審議憲法、以期早日完成、希望議員同人、此時期內應準時出席、一致予以同情、勿致人數不足、阻碍進行、並應少提無關緊要之修正案、以節省時間、緣提案修正不過分人意見、照例雖有三十人之附議而附議者並不負責、臨時提出、未必能得全場人數四分三以上之贊同、空勞唇舌、徒費光陰、殊屬無益、待憲章完成以後、則大法旣具、自可依之解決一切、總統

各地對張紹曾之賀電

▲鄭州胡景翼電　張總長敬輿如兄鈞鑒、欣聞參院通過閣揆、仰見鼎鉉經綸、夙孚輿望、乾旋坤轉、□□新猷、遙企鈞聞、不勝忭賀、如弟胡景翼叩卅印、

▲天津劉履貞等電　張總理鈞鑒、自民六迄今、從無合法內閣、向者法統回復、公著奇勳、今經兩院同意、榮任總揆、納法治於正軌、促大局於和平、從此政象一新、日臻治理、國家前途、實利賴之、特此恭賀、敬祝勳祺、劉履貞關鳴業揚寶恒魯嗣香叩、

▲天津刁會元等電　國務院張總理鈞鑒、法統恢復、閣揆四易、兩院通過、始自我公、足徵民意攸歸、行見統一實現、喁喁望治、無任歡騰、刁會元梁廷俊趙世隆朱燠彩王徽時得霖李新忠蹇濟勳叩卅、

▲上海李鴻祥電　張總理鑒、特簡領袖百揆、丞端下風、爲國稱慶、肅電奉賀、無任主臣、李鴻祥叩、

▲礦石鎭井岳秀電　國務總理鈞鑒、頃得京電、敬悉我公爲國會公推、總統特任、眾膺總揆、正式組閣、上副元首倚畀之殷、下慰蒼生雲霓之望、朝野上下、歡慶得人、況當此國事日漓、輿論鼎沸之際、我公以共和元勳、秉國鈞衡、不避艱鉅、匡維大局、行見內氛日消、邦基永奠、四民復業、萬姓騰歡、北望泰雲、無任頌禱、謹率陝北軍民、敬函齋電、肅申賀忱、伏乞鈞鑒、陝北鎭守使井岳秀叩、

▲上海汪瑞闓電　國務院張總理鈞鑒、公望公才、運膺揆席、歡騰區夏、慶兆治安、謹電馳賀、伏惟垂察、汪瑞闓叩卅印、

▲天津王桂壽等電云、張總理鈞鑒、氷臺雲臻、枚卜僉同、鼎席得人、爲天下慶、天津造幣廠廠長王桂壽率坐辦王志珍科長王金銘等同叩、卅印、

▲上海岑春煊電　張總理鑒、快電傳來、參院又大多數通過、輿情允協、萬流歸仰、行見宅揆正位、燮理宣猷、國慶得人、望風額手、自政象不寧、張弛失道、群謀補救、欲治滋棼、審國脈之凋傷、覩大勢之壓迫、不先由統一入手、則對內對外、措置俱窮、回憶數年提挈、諮附同心、而事顧兩乖、蹉跎屢誤、茲幸風雲際會、進秉國鈞、執能施妥、敷政優優、知必有以慰海內喁喁之望者、春煊覲鴻毛之遇順、衛馬齒之加長、猶願從全國父老之後、扶杖以觀成也、岑春煊敬賀、卅印、

▲南京齊燮元電　張總長鑒、頃得京電、欣悉今日參院開會、對公以一百七十三票、完全通過、兩院同心、即正揆席、國利民福、海宇騰歡、特頁賀忱、統惟慈察、齊燮元鏡印、

田中玉張錫元之通電

▲規復蒙疆之表示

各報館均鑒、頃先後接讀曹王兩巡閱使東電、吳巡閱使豪電、那宣慰使馬電、蔡督軍蒸電、蔡督理宥電、哲里木盟齊盟長冬電、來悉、蘇俄以崛起之邦、竟行其赤化式之帝國、侵略主義、蔑視我政府、利我內部自擾、蠶食蒙疆、漸奪我商旅、愚我王公、誘我蒙族靑年、近且有俄蒙新協定及組織特別公司之說、有紅軍十萬、密布沿邊之舉、國際公理何在、當年無條件交還一語、作何解釋、是賊何心、聞之髮指、顧責己先於責人、自侮然後人侮、我國人士、眼光如豆、腦海如孔、大率精神志慮之所至、夙限於長城以內、長城以外、則聽其狉狉榛榛、自生自滅、一如與我無與也者、比年以來、利欲亡等、爾詐我虞、咫尺中原、擾攘不息、問及邊局、不惟痛癢無涉、宜亦謙讓未遑、自外蒙喪師失地以來、朝野人士、曾茫乎罔所聞知、此種現象、自外人冷眼觀之、實成絕大笑柄、其甚者、借討蒙以行其詐財之術、利靈邊以遂其熱中之私、夢夢若此、奚怪三歲之間、始爲俄白黨所乘、白黨敗後、復爲紅黨所乘、而紅黨旣入無人之室、則又久假不歸也、夫補牢於亡羊、藏蒙之後、本已嫌遲、惟恃紅黨建國、脈初根基未固、外蒙隔絕未久、遺澤猶存、及今急起直追、或以玉帛、或以兵戎、須對俄定先決問題、庶對蒙有善後大計、所賴大總統上案經綸、諸君子下定偉烈、成有一德、力策平邊、但使萬與之和衷、又何有於藩籬之收復、現蒙亂孔急、非從容坐論、所能奏其功、非空樹名目、所能善其事、玉愚以爲對俄和戰兩道、須從根本上積極行之、必如何而交涉始有把握、交涉無効、勢須用兵、則餉糈如何籌措、軍隊從何劃撥、以及將來如蒙收復後、內部如何團結、人才如何儲備、防務如何布置、經費如何籌籌、凡茲犖犖諸大端、絕對不能假借、不能空衍、是則在中樞統籌而熟計之者也、中玉昔治寬區有年、深知我蒙族同胞、原不難以誠信相感、卒以年來勢隔情暌、遂致演成今日不可思議之亂象、舊目極邊家煙塵、驚心嘗案時明月、撫今追昔、別有感傷、痛胡馬之

滇桂軍入梧後之廣州軍訊

▲梧州變動經過……西江戰事近情……粵軍將領態度

廣州通信云、西江軍事發生、業經多日、粵當局已調遣重兵、前往防堵、並以客軍入境、非粵之福、痛切陳詞、冀其懺悔、然滇桂兩軍、聲稱討賊、聲勢甚壯、其能否支柱、純視粵軍將領之態度如何耳、茲將所聞錄左、㈠梧州變動之經過、駐桂滇軍之密謀東侵、已非一日、陳炯明以駐梧粵軍當堵一戰、而劉震寰在籐縣、悉力防維、固梧固粵、似可無虞、不料劉震寰竟與滇軍聯合、突襲梧州、第四師響應、而梧州遂失、此誠陳所不及料者也、劉日與陳炯明周旋、請餉借械、陳絕不之疑、忽其取求、此亦足見劉之膽略、而陳之無識也、然劉之態度忽變、亦非一朝一夕之故、其原因有二、㈠劉之依附陳、不過欲藉其力以定全桂、姑爲後圖、今陳炯明忽樹一林虎、劉深惡之、故爲先發制人之計、㈡粵之援桂、劉爲首功、然粵軍入桂、奸淫搶掠、桂人切齒、怨集於劉、故劉對於粵軍深所痛恨、基此二因、故與沈鴻英各軍大聯合、歡迎孫中山回粵、而歸國雄所部、向有異志、故梧州失陷如此之速也、㈡西江戰事之情形、劉震寰、張開儒既得梧州、即出示安民、聲言奉大總統命、率軍定粵、第四師旣降、第三師全軍退駐肇慶、(一說謂第三師亦變)然第三師態度亦不穩、或以退爲進亦未可知、現熊略所部與駐封川、與討賊軍相支持、而滇軍將趨懷集、過英德沿北路而下、葉舉已赴西江、極力佈防、而駐北江之楊坤如、昨亦回省、急請餉械、以資應付、昨總部已定西江爲警備特別區域、其佈告云、現在廣西籐縣之滇桂敗軍、希圖擾粵、鼓我駐梧部隊、以致梧州發生軍事、業經本部調遣重兵、馳往痛勦、查西江接連梧廣、亟應施行警備、以固輿圉而保公安、茲特劃定西江沿江警備區域戒嚴條例、宣佈西江爲警備出城云云、西江軍事之緊迫可知矣、㈢粵軍將領之態度、陳炯明因紙幣低折、無法維持、軍餉積欠、衆心不無芥蒂、此次梧州事變忽起、各軍官態度、不復如前之踴躍、除陳之親信、極端主戰外、其餘多願陳下野、至主戰派之所恃者、則以粵中軍械充足給、何以支持、故擬各上級軍官毀家紓難、恐官不肯負耳、其主和派則主張請陳下野、暫由葉舉維持治安、一面阻止客軍入境、一面迎孫入粵、粵軍地盤可不至失云云、但昨日粵軍全體將領由葉舉領銜通電云、廣東受客軍之禍、溯自癸丑以來、一苦於滇、再苦於桂、八年亡省、至今追思、猶有餘痛、粵軍不忍受吞併、轉戰閩南、三年之中、臥薪嘗胆、興師旋粵、備歷艱辛、死亡流離、復我邦族、方期與民休息、保境治安、前歲桂犯欽廉、不得已而有援桂之舉、而功成骨枯、志士所痛、不意近者、殘敗滇軍、勾結叛賊、不自悔禍、覬我西陲、粵人於兵思痛之餘、豈能再容蹂躪、若復任彼貪殘、重來蠶蝕、我粵人格、不知何以圖存、舉等負全省之責、是用痛心疾首、一致維持、遇有滇桂客軍、侵擾粵邊、誓當戮力同心、保障疆圉、諸公愛護桑梓、深惡客軍之苦痛、具有同情、必能固結團體、一致申討云云、觀此則各軍乃出戰、惟此電未見、有陳總司令字樣爲可異也

有正書局新出

五彩精印 **費曉樓仕女絹屏**

此爲曉樓經心得意之筆○(一)淡月闌干圖○(二)春寒燈影圖○(三)菱湖蕩槳圖○(四)人淡如菊圖○用五彩珂羅版○精印潔白絹上○古色古香○優美之至○長凡四尺○極合廳堂陳設之用○裱者外加實洋二元○購去即可張掛○尤爲便利○

每堂四幅大洋八元

五彩上等宣紙精印 費曉樓麻姑獻壽圖 一幅 二元
五彩 費曉樓仕女精品 一冊 三元八角
五彩 費曉樓紅樓夢畫屏 八幅 六元四角
五彩王小某小青詩意仕女畫屏 四幅 二元
五彩 顧西眉仕女畫屏 四幅 二元四角
五彩顧見龍人物仕女畫屏 四幅 二元
費曉樓臨耕煙十萬圖 一冊 六角

上海 北京 天津 有正書局啟

君有咳嗽否

時際冬令冷暖靡定往往一日數變然衣著偶不經意輒易感冒鼻塞涕流『俗名傷風』吾人每以小恙無甚緊要惟咳嗽關係肺經若不速治必至咯血吐紅成癆矣本藥房發行**保肺漿**一藥功能止咳化痰養肺順氣弗論久咳初咳乾咳咯血喉啞澀哮喘痰癮等症君如患上述諸症速購而服之定獲奇效本藥房又製潤喉生津**保肺餡**每盒洋一元 **化痰止咳藥**每大瓶洋七角五分小瓶洋二角五分 **咳嗽化痰丸**每大瓶洋四角小瓶洋二角 **化痰止咳糖**每大瓶洋五角小瓶洋二角五分 **小兒咳嗽藥**每大瓶洋四角小瓶洋二角五分 **小兒咳嗽糖**每大瓶洋四角小瓶洋二角 **補肺杏仁露**每大瓶洋四角小瓶洋二角 以上各藥歷經病家試驗均稱奇效患者按法服之可也

◉附告保肺漿每大瓶洋一元七角小瓶洋一元
◉上海四馬路太和大藥房發行
◉各埠分號及各藥房均有經售

聚興誠銀行廣告

本行於民國二年呈[illegible]註冊在案已收足資本**一百萬元** 公積金卅萬餘元 本行專理各路匯兌暨各種定期活期存款抵押放款買賣生金銀及一切銀行業務[illegible]

重慶總行　成都分行　萬縣分行　宜昌分行　電話四七
漢口分行　天津分行　北京分行　上海分行　三五

清宮藏東坡墨迹三種合冊

清內府所藏東坡墨迹尚有三種合爲一冊一渡海帖用筆縱橫如意至爲可愛二檀木帖三書林處士詩後用珂羅版精印

定價大洋一元二角

上海 北京 天津 漢口 有正書局發行

廣嗣金丹

人體莫貴乎腎蓋腎爲先天之源五臟之本十二脈之根也腎經衰敗則神思恍惚耳目昏眩腰膝酸痛百病叢生若不藉藥石以補救之則伯道之嗟噬臍無及本廬精製廣嗣金丹爲補腎種子之聖藥方有奪天地造化之功服之氣血充盈精神健爽常服則白髮轉黑視暗復明單料每盒二元雙料五元試服一元

上海 盆湯弄寧波路口 崔氏瓣香廬 藥房啟 分設 長沙福道街 福州總督署 北京觀音寺街 南京青雲閣樓下 天津北門東獅子胡同 下關大馬路 杭州上保佑坊 安慶 四牌樓西街 無錫北門 江陰 南昌楊家廠

多用電不加費

以使用家具

趁目下取銷以前關於可照電燈價目每度銀三分半供給之最小需要之限制之機會君可爲之—向君之細線承攬人接洽使君之水汀熨斗烘麵包器熱炙器等可照電熱價目供給而不接至君之電光裝置致經常費在四倍左右—如欲垂詢及顧問請向

工部局電氣處洽接—樣子間辦事處南京路念六號 福州路十七號 電話(各部)中央二百八十三號

江海關稅務司賴

爲布告事案查廣東新模雙毫小銀幣無論係何年分所鑄一概不准進口一事前奉總稅務司第三三五〇號令飭遵照業經本關於上年十二月二十九日布告在案惟當時未將此項禁幣式樣叙明合再詳細布告嗣後凡廣東用新模所鑄之小銀幣其模型陽面中間爲「貳毫銀幣」四字周圍爲「中華民國若干年廣東省造」字樣陰面中間爲20周圍爲英文廣東二十仙字樣者均在禁運之列仰各商人等一體周知此布

中華民國十二年一月六日　(字1093)

工部局布告

本局現欲招人包辦犯人伙食自西歷一九二三年三月一號起以六個月或十二個月爲限其每月需送到西牢各物大約之數如下 蔬菜一萬二千二百八十磅 葱頭六千一百四十磅 鹹魚一千一百六十磅 牛肉一千三百十磅 猪肉一千一百十磅 鹽九百六十磅 豆油三千磅 猪油二千九百七十磅 茶葉八十磅 承辦之價及物樣限於西歷一千九百二十三年一月三十一號或以前送至本局總辦處特此布告

西歷一九二三年一月六號　(字1091)

宋拓唐雲麾將軍碑

此鈐清館所藏後歸海山仙館有成親王英和羅天池翁覃溪以及近時名流十餘跋識稱爲宋拓第一本應在端匋齋本趙聲伯本之上現歸羅君原覺茲用珂羅版精印與眞本無絲毫之異 定價五元

上海 北京 天津 漢口 有正書局同啟

程氏秘笈 二程遺書 預約

本書始祖明道伊川二夫子一生之作如奏議文章言論學說格言用連史紙印裝十二巨冊紙本收洋五元郵費四角郵票作九五折預約期十一年十二月十八日起二月八日止逾期部原價寄還非售品不印樣多購書迅開封火神廟西街程萬山啟

灤州礦務有限公司訂期開股東常會廣告

啟者本公司訂於陽歷一月二十四日下午一鐘舉行股東常會並於是日選舉董事按照本公司章程凡年已逾冠有記名股份一千股以上者得被選舉爲董事之資格本會會所設在天津海大道本公司[illegible]諸君惠臨凡記名者請於會期前五日携帶股票或息單至本公司掛號領取入場券[illegible]

工業導言 (念二)

手帕上無商標之缺憾　計靜佛

商標之重要固近世商業界所公認。各國之設立商標註冊局亦以此也。商標而註冊矣。一力須隨時矯正其貨品之缺點。俾凑於完善。一方用廣告而鼓吹其商標人人易曉。俾業補商讀即爲果而貨品深印於人之腦際。惜乎。吾國工業界尚不善利用此商標也。例如手帕。固爲人人所必需。業此者。但粘商標於每打之上。未見印商標於每件之上。蓋商標者。使買者賣者兩方易於識別之用。若每打有商標而每件無者。徒爲賣方便利。買主固不易辨知也。設有不道德之商人以空食乘儲他家劣貨。混售於買主。買主受其欺。出品者受其信用上之損害。而買主亦無從檢察之也。若每件貨品印有商標。買主可不受其欺。而商標之傳達亦日廣。於是商標利用其貨品上之廣告矣。說者曰。貨品上印商標。恐買主不其喜耳。然則毛巾上印有商標。未見因印有商標而買主拒却之也。類以此者甚夥。「指引手帕試舉一例」我爲業手帕者進一解。其他各業可察其貨品有否商標之缺點。而加以改良之也。

勝德廠之視察記

銀花緞帶邊之銷路　絲邊之暢旺　袖口邊機之裝置

民德廠者。爲吾國仿造洋貨工廠之最早者也。成立於民國四年。內分錠織部。梭織部。錠織部專織裙邊扇緞邊空花邊彩銀邊。以山羊獅球爲商標。梭纖部專織緞帶邊銀花緞帶邊雲霞邊彩銀電光邊珠邊排髮邊彩色銀包扣等。數十種。以紅旗白十字爲商標。其銷路以勝花緞帶邊絲邊爲最「銀花緞帶邊」有一英寸寸半兩種。每板爲三十尺。一英寸者。每板十元。寸半者每板二十元。本埠之先施永安及各大綢莊。均有另售。每尺價一英寸者四角五分。寸半者七角。滬上時髦女子。服裝上無不用之。其絲邊一種。每日可繡五百板。尚不敷應銷。明年新機裝齊。約可出千餘板。此項絲邊。用以緝男女之鞋口。以及衣服上之裏邊滾口。因之銷路大爲暢旺。今又裝置德國名廠袖口機一座。闊四十尺。機之大小。適屋之大小。聞此機以吾國之勝德爲東亞第一裝置。將來出貨之優良與迅速。定副[illegible]人之期望云

冬令禦寒要品

衛生衣裳…領巾…手套

冬令禦寒之衛生衣褲。以及絨毛領巾手套等。上等者均用毛絨線結成。中等均用衛生布製成。銷路甚廣。本埠之麥家圈。及南市裏馬路。均有此項衣鋪。每至冬令。獲利甚厚。惜乎。均係舶來之衣料。愛國者憨焉憂之。民國七年至九年。乃由華商創立衛生絨布廠二所

一振豐棉織廠以紅星爲商標其出品爲絨毛領巾衛生衣裳軍艦牌衛生絨等以純白或妃色爲最佳北京路河南路口泰源祥有出售每件大洋九角五分

一興祥棉織廠成立於民國九年以牛女爲商標其出品爲絨毛頭巾衛生衣裳手套等以蜜色及駝色者爲最佳河南路北京路口泰源祥衣褲每件均售一元一角尚有雙毛者爲最佳每件須售一元六角云

優良線布……三星商標

振豐廠　在法租界巨籟達路
興祥廠　在英租界麥特赫司脫路

三新染織廠

南市陸家浜三新染織廠所出各種線布如線呢鳳尾嗶嘰等早已行銷各省業仿絲織品織成各式條格顏色鮮明永不褪色驟視之與絲織物無異因之該廠出品備受各界歡迎外埠定貨日不暇給云

諸君要穿……好絲襪……好線襪否？請試狗頭牌

狗頭牌　式樣新　襪底裏　絲頭淨
顏料好　眞鮮明　絲織車　襪勻淨
織線襪　襪之精　如不信　可驗明
郵購部　價標明　索詳章　立寄呈

湖北路正豐街口　鴻興襪廠啟

中華興記香皂廠

特製香精皂

虹口兆豐路岳州路中華興記香皂廠成立於民國四年出品共有四十餘種各大埠均有代銷處該廠現特製各種「花露香精皂」用最新科學方法機器製造故能品質優美芳香馥郁且**永不變性**又不乾縮如願担任代理另有特別折扣 賜顧者請向三洋涇橋該廠批發所接洽可也

鈕扣廠之本埠經理者

康腦脫黨自求鈕扣廠係鈕扣業中最負聞望其出品分多福牌富國牌二種茲將該號經理各戶摘錄於後資善街榮吉里信源號金降街順和成潤餘恒昌笄東棋盤街同豐源法租界大馬路巨成和怡源愛多亞路新泰永英租界拋球塲昇和祥天津路裕祥等數家云

化粧品之進步

永和公司新出嫦娥霜

該公司創辦雖僅四載進步之速爲近今各公司中罕見凡我國內窮鄉僻壤莫不有該公司出品蹤跡即南洋各埠亦極歡迎如月裏嫦娥牌牙粉潤髮香油膠精製蜜糖霜嫦娥霜化粧凡十林爽身撲粉等均於國貨界中素負盛名者也地址在上海老北門民珠街

君欲自助入乎

青年失業每苦無生計之所。求人幫助。不若自助之爲愈。自助如何着手。請申吾說。可購一架織襪之機。每日織二打線襪。用六十支雙股線織。每打可售洋三元五角。每打成本不過二元一角有餘。合計純利益約計二元七角。一家數口。卽可活命。祗須資本五六十元。卽可開辦。欲知其詳。請與西門中華路三十二號。利新襪機廠滬聚金君接洽

手帕廠之廉價手帕

卡德路之中華製巾廠。現置有雙喜牌廉價手帕一種。每打祇售四角五分。每條不過三分餘。講求衛生者。可用後隨路擲去。經濟家亦可不發多錢即能購用。此項手帕極便旅行舟車之用。因舟車中吐痰最爲不便。如用廉價手帕吐之巾中。擲之窗外。頗爲便利。現已廣爲推銷矣

油漆公司設香港經理

紅丹一種銷路最廣

開林公司雙斧牌飛虎牌國貨油漆本埠之業五金及洋鐵者均有出售。其紅丹一種尤爲各界信用。外埠經理處。已設立者有四十餘處。現香港某行。油漆銷路甚廣。頗爲承銷。經理郁君業戶首途赴港。不日即須返滬云。

愛國公司設立第二廠

蜂猴牌線襪客郡負時譽

愛國公司。扶受雅西布廠爲第一廠專織機織圖線布。其出品素負譽名。信用亦足。經線線每寸四十根並不倫賊。其五羊牌線襪手襪領巾等亦爲客郡所信任。現該公司在縣基路。接盤谷給廠爲第二廠。其蜂猴牌線襪。客郡中早負時譽云。

惟足之安洵不虛

五星長襪價亦甚廉

足安襪廠爲粵人陳文俊君所創初時出品。祗研究其如何能舒完善足。如何爲經久耐用。至研究已遍。始行出品。其五星牌一稱早路洋銷源市。受顧客之樂許。五馬三角廣貨店均有出售。每雙售大洋寶齋。惟河南路之上海商店以及潤三角。每雙祗售一角八分每打三元。最爲價廉云

雪霜與雪花膏

依時良品也願介紹與閱者

河南路中國化學工業社之雪花膏。早爲時人所樂用。現又新製雪霜。尤爲潔白細膩。與白玉霜相埒。值時良品也。記者曾置大號一瓶。試用合宜。願一介紹與閱者諸君。

製罐廠擴充廠址

孟納拉路永貴里

南成都路華成製罐廠專製各種罐頭食品以及化粧品等之印花鐵罐業已暢銷各埠。凡業上項出品者。莫不有該廠之定貨。現因原有廠基不敷辦事。另在前面租賃房屋數幢通孟納拉路之永貴里以爲辦事處而便接洽云。

君之小孩缺乳乎　誠

可投以富潤豆乳

余初生一兒。未及年而母乳已無。投以牛乳。未及星期而兩目均生眼疵。因其性太熱。遂改飲富潤之豆乳。兒喜食兒亦肥胖。今年余與妹同居。甥女宋及二週輒以富潤豆乳投之。狂呼余不止。現甥女亦甚肥胖而無疾病。家有小兒者請改以富潤豆乳當必較人乳爲優也。

富潤豆乳在西門方板橋五號可大豆工場發行每月大洋一元加甜另加二角有杏仁。麥精。純淡。檸檬。雪梨等任君選擇。

寧波 粹成傘廠出品
上海批發處 石路豐泰 宏泰 金陵街恒昌 南京路 五馬路玉山

中國搪瓷公司 CHINA ENAMELLING COMPANY, LTD.
三勝商標註冊 仿造各種搪磁面盆火油爐鍋食杯碗桶等物美價廉各處均有出售批發所法租界安里三號 請諸君購用之

請用建新 老牌鷄心 麻紗手帕
本廠專製各種時式純麻紗布棉手帕各埠各大商店均有出售
上海大通路中國建新公司啟
如欲經理函索詳章即寄

錦華錫紙廠

專製各包烟皂品粧品等之紙品美貨速設界豐岳路電北六
門稱香香食化品用錫出精交廠乃美兆路州東話九四

粹華藥廠新製之發明 **儲精丸** 補品每瓶八角
藥和無烈陽弊時利藥春之誠身品實丹無處地藥
性不燥與之便有同功補妙間驗也售各大房

開林公司雙斧牌國貨油漆

農商部註冊 雙斧商標

雙斧牌油漆爲中國最高尚最老牌最優美最價廉之油漆也呈准農商部註冊並先後得福建江蘇各省展覽會優等獎狀今又得上海總商會商品陳列所第一次展覽會最優等獎憑足證實雙斧牌出品之精良請諸君提倡國貨務須認明雙斧商標庶不致受欺騙價目表章程函索即寄

製造廠及總事務所上海閘北江灣路　分銷處中國各省各埠五金號

農商部褒獎 無敵牌之出品

(一)各種牙粉 (二)各種香粉 (三)麝香生髮水 (四)杏仁規那水 (五)麝香花露 生髮油 (六)各式牙刷 (七)炭酸鎂 (八)滑石粉 (九)凍瘡藥

總發行所 上海小西門外家庭工業社

三角牌各種出品

特設通郵售品部

(一)大小毛巾 (二)床巾浴巾 (三)睡衣浴衣 (四)床毯檯毯 (五)門帘窗帘 (六)睡圈枕套 (七)椅套背墊 (八)浴鞋襪背 (九)被單被罩

上列出品花式新穎顏色鮮艷永不褪色

南京路石路西 三友實業社有限公司謹啟

中華工業廠

上海白利南路四百號　通信貿易部　電話西一六七〇

警鐘牌　純絲襪 絲褲帶 裙帶邊 寬緊帶 扣子邊
月娥牌　珠邊 緞帶邊 絲邊
飛艇牌　中華彩色被面 絲襪綢緞 絲紗汗衫 毛絨帽子
汽車牌　魚游邊 空花邊 絲織圍巾 緞包扣

電話牌 上等絲襪

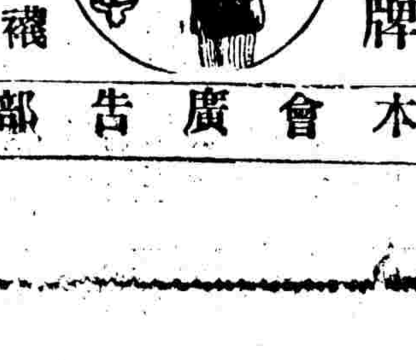

一 商廠華明針織廠
二 地點南京路餘興里
三 種類線襪 絲襪 毛襪 麻紗襪
四 電話中央三一八三
五 商標已經註冊准免重徵
電報掛號四三五七

本廠所製各牌香皂凡經購用者無不讚許今又添製**飛行 舞女**香皂二種不日出品質料優佳香味清雅各界士女請購用一試方知言之不謬也

上海閘北寶山路 **愛華香皂廠** 發行所 三洋涇橋南德銘 電話中央二九七六號

●粵局危急之近訊

▲軍事之緊急
▲金融之恐慌

廣州通信云、近日廣東政局、已陷於危險狀態、陳炯明已有獨力難支之勢、回憶粵軍回粵之初、不勝今昔之感、茲錄最近所聞如左、㊀軍事之危急、閩桂風雲、醞釀甚久、當局諱莫如深、今則戰事已開、成不可掩之事實、聞漳州等處、許軍着着進逼、劇戰甚烈、潮汕方面、加緊戒嚴、惠州閩邊一帶、亦異常警備、但許軍蓄養兵力數月、捲土重來、其勢未可輕視、故粵當局深以爲憂、且閩警聲中、更有驚人之事變陡生、則駐桂滇軍之態度忽變是也、在粵當局之用兵計畫、本擬西和東戰、故極力聯絡滇軍、許以軍餉十萬、以殺其東侵之謀、不料張開儒忽與沈軍聯合、聲言護防潯江、反襲攻籐縣、劉震寰部出其不意、爲所擊敗、遂進逼梧州、近傳梧州亦已爲滇軍所據、據云第三四兩師態度不穩、熊略孤掌難鳴、故梧州失守云云、按熊略二十八日忽返省垣、二十九日復返梧州、來去忽忽、頗令人疑、而二十九日葉舉亦已親自出馬、僅至封川江口、是軍事已極緊急、可知至邇日梧州商民之返粵者、則極爲擁擠、尤足徵籐縣之有戰事可知、似此閩桂兩方、戰雲密布、東西夾擊、應付殊難、粵當局對此、殊爲焦急云、㊁金融之恐慌、粵省近日庫空如洗、而軍餉浩繁、艱於應付、所恃以支持者、仰紙爲活、今則紙幣低跌、不可收拾、各軍均請發給銀毫、政府不得已、乃改收銀毫八成紙幣七成、以爲救濟、軍餉每月給六元、軍官按成支發、各機關經費亦概支八折、以爲可濟目前之急矣、然紙幣流入市面、若是其多、今政府不復行使、殊失信用、於是幣價僅得一成餘、商場極爲恐慌、且謠言紛起、軍事日急、更以爲政府無法支持、岌岌若不可終日、而軍餉僅發六元、軍心亦甚爲憤激、決不可以持久、且政府平日已入不敷出、今八成收入、更加支絀、將何以善其後、理財者已歎窮於術矣、益以閩桂戰事、又同時並起、後方籌備、在在需財、即令將紙幣暫停行用、全徵銀毫、亦無濟於事、此眞粵當局所最困苦之事也、觀於上述、而廣東現狀之危險亦可見矣、

●日本在青島強設警署

▲已向青島日領提出抗議……但以時值新年尚無回復

據青島膠澳商埠督辦公署通告云、按解決山東懸案條約第一條之規定、日本應於中華民國十一年十二月十日正午、移交一切行政權、移交以後、凡行政上一切權力及責任、均歸中國政、換言之、舊德國膠州租借地內日本時代之一切行政權力、於十一年十二月十日正午、完全消滅、日本總領事館、亦於十一年十二月十日正午開館、詎意日本領事館於十日正午後、即在吳淞街若鶴街山東街早舟街馬關街滄口街台東鎭李村四方等處、設立日本警察分駐所、膠澳商埠當局、曾據情電告中央、惟日本領事館、自設警察分駐所後、公然執行一切警察職務、壓迫中國人民、專恣暴厲已極、按照國際法所規定領事裁判權、只限於本國人民、在駐在國犯有民事刑事行爲時、不服駐在國之法律、應由本國領事執行裁判之權力、但爲逮捕犯人及搜查証據等、仍須藉駐在國之強力、(警察與軍隊)此一般國際法學者所公認也、苟非有特殊條約之關係、斷無行使警察權之理由、所謂特殊條約者、指由條約所獲得之專管租借地、在該租借地內、不但行使警察權、凡行政上一切權力、均能行使、若非專管租借地、斷無一國在他一國行使警察權之理由、膠澳商埠、係我國自開商埠、並非如上海天津等專管租借地可比、今日本政府、無故強設警察分駐所、不但侵犯中國主權、而日本政府、口口聲聲唱說以好意的友誼的將膠州灣交還中國、今既無故在膠澳設立警察分駐所、所謂好意的友誼的、恐怕日本人自己捫心自問、亦必發笑、若僅因此警察問題、釀起最大風潮、破壞世界和平、攪擾東洋治安、此項責任、日本政府、不能不負、刻下膠澳商埠督辦、已向日本駐青島總領事森安三郎、提出嚴重抗議、茲覓得抗議原文、附記於左、

爲照會事、茲據膠澳警察廳呈報、日本領事館警察署於新街西邊吳淞街若鶴街山東街早舟街馬關街滄口街台東鎭李村四方等九處、設立警察分駐所等情、查膠澳移交後、一切行政上之權力及責任、均歸中國政府、日本憲兵應一律撤盡、均載在協定、貴總領事、只能依照約章成案、執行領事職權範圍以內之事務、不得侵犯中國行政權、而擅於各處設立警察分駐所、現在領事裁判權、雖未撤銷、然斷無在領事館外設立警察之理由、今膠澳行政、而經移交、深盼貴我兩國官民、尊重約章主權、彼此不侵犯、以致增睦誼而重邦交、爲此相應照會、貴總領事、迅將各警察分駐所、一律撤銷、免滋紛議、是爲至盼、膠澳商埠督辦熊炳琦、但此項抗議提出後、恰値新年、日本總領事館方面尙無如何消息云、

●豫匪收撫後之最近要聞

▲老洋人李明盛等榮膺大隊長
▲新雲鶚奏凱班師

開封通信云、河南巨匪首領老洋人前經新總司令招撫、曾詳前月通訊、當時所患者係李明盛一股、盤踞魯山之老婆寨、與官軍對抗、勢頗強悍、官中消息、謂李匪被攻窮蹙者、實係官樣文章、但被官軍四面包圍坐困一隅、則係實在情形、元旦前兩日、即聞李匪已經投誠、但未得有官電、昨得某君私函報告、言陽歷十月底、新司令不忍多殺、玉石俱焚、因派員入匪巢、多方曉諭、疏通數次、始於念六七等日說妥、完全承認改編、除將老弱及自願回家者、給與免罪執照、資遣回里外、餘匪一千餘名、編爲兩營、每營約七八百人、名爲河南第三游擊隊支隊、即以著名匪首李明盛爲隊長、李匪現已更名、(未詳)計有大砲十二尊云、是李明盛一桿已完全就撫矣、聞此次收撫各渠會、凡授職在營長以上者、悉令更名、以國字排列、老洋人更名張國信、張得勝更名張國威、李大麻子更名張國治、李明盛亦係國字行、(但一時忘却)營長以下亦爲更名、均以光字排列、新降之兵、僅給予軍米若干、三個月內、均不發餉、各駐原據各地、唯官恐其再有變動、各匪兵所在地點、現規定由直軍第三師之第五旅、及十四師之楊團、陝軍田維勤旅長部下之段團、分駐附近各地、藉以監視、老洋人李明盛兩股、爲豫匪之中堅、今既就撫、其餘小股、雖尙跳梁、但一時或不至有何影響、並聞就撫之匪兵、願担任勦擊舞陽泌陽源等縣土匪張老六等桿、現正在磋商中、但所擄之幼女少婦、均已久假不歸、準備爲隊長營長連長等匪大人之太太矣、慘哉、新總司令因各渠魁既已就撫、大功已經成、遂大奏凱歌、班師回鄭、於上月三十日乘電車由葉縣起程、馳至許昌、改乘京漢火車北上、於是日夜抵鄭州、三十一日分別電告勦撫情形、暨返鄭日期、一日乘專車至洛陽謁吳使、報告經過情形、二日由洛至汴、分謁督理省長、報告一切、並聲明解除勦匪總司令職、結束勦匪司令部事宜、籌商各匪桿收撫善後辦法、其內容如何、不易探悉、日內或當有正式表示、新在汴張督理張省長分別謁賀、於四日回鄭、聞俟各事結束後、將赴京一行、並順道赴津省親云、

此外又有一消息、河北巨匪舒得合、即新司令縣賞七千元緝拿之人、經陝軍招撫、改編爲安陽警備第二營、以舒爲營長、日前奉令調赴林縣駐防、舒軍到林、野心未改、劫掠奸淫、無所不爲、林民苦之、乃爭習紅槍會以自衛、紅槍會者、即硬肚金鐘罩之流、吞符練氣、可以避槍彈、豫省各縣民習此者甚多、林民習此後、忽於日前約齊會集一處、將城包圍、暫將舒匪之兵宣戰、舒力不支、憤欲放火屠城、同歸於盡、經縣知事泣阻、許爲募欵遣去、現舒得合又與巨匪大金寶合杆、意圖窺伺林縣、希圖報復、林民一夕數驚、甚爲惶駭、此亦收撫匪徒之殷鑒也、(一月五日)

●湘省新政府成立前之要訊

▲財政問題之解決方法……省議會長之辭職原因……各司廳院之成立消息

十二月三十日長沙通信云、新政府成立後之第一要務、厥爲籌欵、蓋不惟舊欠之軍政各費、毫無着落、即新政府成立後之經常費亦無從設法也、自二十五日省務院成立以後、即迭開政務會議、磋議此項問題、昨始決定、以後所需軍政各費、仍就尋常各項收入、撙節開支、其各征收機關前此奉令指撥之欵、截至陽歷年底止、一體停止撥付、以後各月份收入、概作各月份支付之用、其分配辦法、另定節遊、至積欠各費、其中之亟待償還者、約六百萬元、惟有將十二年田賦、提前開征、昨已由省署咨達省議會、請自十二年一月十日起、開征十二年度田賦、以三分之二、撥還軍費欠欵、以三分之一、撥還政費欠欵云、

自省議會因趙恆惕有荐彭賀張兩電、認趙氏爲態度不明、提出質問以後、趙氏對於議會、不免稍有違言、而議會對於趙氏、尤多責備、議長林支宇、以趙氏行動、並不與議會一致、致失自治之真精神、且因此而使政府議會發生嫌隙、已甚爲灰心、加以政府之於議會經費、延不發給、致議會於二十八日、竟有實行斷炊之事、各議員無不異常憤激、認定政府爲蔑視議會、且指出政府濫用公欵之點甚多、口口聲聲喊改造政府、又有一部份議員責備林氏、謂林氏於本會經費、並不盡力交涉、致發生斷炊之事者、林氏既灰心於前、於本會之斷炊、亦未嘗不憤政府之有意輕蔑、加以又受議員之責備、遂於二十九日提出辭職書、請退爲平民、並有『萬一不相諒解、曲予慰留、則惟有決然引去、不問世事』之語、是日下午開會、孔副議長即將林函報告、各議員先後發言、均主張極力挽留、不准辭職、當經全體表決、即日函覆林氏負任矣、

新政府各機關、除省務院已就前湘銀行舊址、於二十五日組織成立外、內務司已確定以舊政務廳爲署址、就又一村新闢一門、已委劉子臣布置一切、政司已確定以舊財政廳爲署址、司長袁華選、已於三十日接印視事、即於是日正式成立、教育司則以省務院右邊房屋爲署址、已委劉伯麟布置一切、實業司已確定以六堆口水警廳舊址爲署址、唐司長已親往察看、並亦經派委專員籌備、交涉司已確定以舊交涉署爲署址、已委黃用霖布置一切、司法司以一時無相當地點、暫就舊財政廳設立、已委胡良瑜李玉成籌備一切、軍務司已確定設省署內、亦委定專員籌備、審計院已確定設省署內、已委陳泉九張英伯籌備一切、均限於明年一月一日、正式成立、惟高等審檢兩廳、以三級三審之民刑新法律尙未草定、成立後將無所依據、而舊任人員之於移交事項、尙有問題、能否於明年元旦同時成立、殊不可知云、

●湘省謠諑之蠭起

▲盡屬子虛

一月三日長沙通信云、湘省近旬以來、謠諑蠭起、有謂湘西方面、發生問題、係駐保靖永綏乾城鳳凰一帶之湘西巡防統領陳渠珍、駐辰州一帶之沅陵鎭守使蔡鉅猷、駐澧縣一帶之第四旅旅長唐榮陽、結聯一氣、倒趙擁譚、日來業已動作、省政府已令一二兩師、派兵往常德桃源等處防堵、連日由省城開往湘西之兵、數已不少者、又有謂蔡鉅猷所部之九十兩旅、惟第十旅旅長田鎭藩、爲蔡使心腹、九旅旅長劉叙彝、則爲趙氏一系、蔡使因預備倒趙、恐劉旅從中作梗、故計誘其晉省、己則親赴洪江一帶、(按洪江一帶、爲劉旅防地、)布置一切、現在劉旅在省、已不能回防者、此等謠言、其初傳者尙少、近則愈傳愈盛、且巷議街談、幾無在而非議論湘西之事、實則蔡鉅猷雖與譚組安較爲接近、然與趙炎午亦無惡感、姑無論譚氏爲目下極力維持湘局現狀之人、斷無於此時忽然與趙氏爲難之理、即就蔡氏而論、亦極能顧全大局、決不至輕舉妄動、使湘局因而動搖、況其參謀長周立義、方以蔡氏代表名義、來省、昨日元旦、並曾着正式軍服、至省署參與慶賀禮式、尤可見湘西發生問題之說、實爲無因、至第四旅長唐榮陽、爲現任省議會正議長林支宇之把弟、平時行動、一惟林氏之馬首是瞻、林氏亦爲極力維持湘局之人、何至有所動作、前此林氏之請假與辭職、一般神經過敏者、即羣謂爲與湘西問題有關、現則林氏經趙氏及軍政各要人之再四勸慰、昨已由北門外煤務公司、遷回城內柑子園本宅、且已打消辭意、不日即將銷假視事、是林氏因湘西問題而請假辭職之說、已屬不攻自破、亦足見唐榮陽有所動作之說、實爲無稽、蔡唐既確無動作、則陳渠珍以區區彈丸之地、巖險之邑、又當陳嘉祐覆轍不遠之時、何至牽掣發難、況趙氏就職之後、陳氏尙來一至恭且敬之賀電乎、就此觀之、種種謠諑、盡屬子虛、雖然、此等謠諑、究何自來、亦不可不加致究、此則自趙氏繼譚林主持湘局後、於反對者之各方面、結怨日深、反對派之首領、雖未必即欲如何舉動、然其部下之不得志於湘省者、遂亟欲將新政府推翻、而擁出其首領以從新組織、現以無隙可乘、乃姑且製造種種空氣、務使現政府各重要人物、互相猜疑、使得乘機舉事、此上項謠諑之由來也、

●新年中之鄂聞種種

▲蕭耀南設壇祈雨……孫傳芳援閩消息……鄂西風雲之別報

漢口通信云、鄂省數月不雨、赤地千里、記者前已言之、蕭耀南覩此情形、以大旱半年、不僅民生艱困、時疫漸起、遂從上月三十日起、在武昌長春觀、漢口慈善會、設壇祈雨、每日並親至長春觀拈香、漢口慈善會、由杜錫鈞代表拈香、其壇名曰全楚萬民祈禱壇、並且禁屠、始本祇定三日、近見連日萬里無雲、遂延長祈禱、並禁屠期限、以天降甘霖之日爲止也、

孫傳芳願所部入贛援閩、既引起一般之注意、聞孫於上月三十日始由南京乘楚義艦至九江、當由蔡成勛派員迎往南昌、孫之前鋒第四旅長、已率部通過撫州將入閩境、第三旅長孟昭月、尙在南昌、方孫軍入贛之初、蔡曾擬將前派援閩之常德將軍、撤回贛境、孫婉商仍令常軍暫在前方防禦、不得撤回、另訊則常軍刻在王許各軍包圍中、孫已定兩路進援計畫、張克瑤所部魯軍第一混成旅、由崇安直進建甌、周蔭人所部之第十二師、由邵武直趨順昌、均在南平會合、孫自率二師進駐金谿資谿、策應兩路、軍署消息、則仍謂孫決定在撫州會師、並已令贛南鎭守使方本仁、贛西鎭守使蕭安國、各將所部抽編一混成團、進撫州、以爲後援云、

外傳之鄂西風雲、多與事實相反、頃據友函、孔庚自充孫文代表、赴川湘陝聯絡後、成績頗佳、已在重慶組設川陝湘黔聯合辦公處、即自任處長、近曾在渝召集會議、川軍各將領、一致加以諒解、是會議決事項如下、㊀宣告楊森叛省之罪、㊁請吳顧全大局、交出楊森、重訂和約、㊂請吳免除川省附加各稅、㊃於必要時出兵宜昌、但不妨害湖北之自治、以上各項、不知洛吳果能容納否、趙榮華前爲楊森事赴洛、近已返漢、準於四日乘快輪旋宜昌、聞洛吳語趙、對於楊森一切問題、儘可相機辦理云、

●川軍勒捐與爭防之近訊

▲反對苛捐之繼起……遂寧防區爭執仍未解決

成都通信云、川省因軍隊過多、人民負担日重、各軍更巧立名目、苛取民財、以飽私囊、人民不堪其苦、以致永川、江津、銅梁、榮昌、大足、璧山、六縣、發起聯合會、反對貴征暴斂之軍、其內容曾於昨通信內詳誌、近富順、隆昌、內江、三縣人民、又起加入該六縣聯合會內、其宣言書云、吾蜀苦兵久矣、夫兵所以衛民也、今之兵不惟不能衛民、而反病民、是失其所以爲兵之道矣、爲兵之道既失、則人民起而誅之、亦其固有之天職也、夫豈過當之舉哉、慨自民國以來、戰爭數起、兵禍屢開、四境騷然、吾九縣地當衝要、罹禍尤酷、創鉅痛深、匪可言喩、駐軍長官覩此慘狀、應如何激發天良、予人民休養生息之道、方不負人民竭脂膏以養兵之盛意、不圖吾九縣駐軍、反對於兵災匪禍而後、九死一生之人民、聚斂惟恐不勝、誅求惟恐不至、知事局長、擅委私人、實業教育、胥遭蹂躪、大凡供其役者、都以斂財爲能、服其官者、祇以籌餉爲事、故預征借墊而外、又復巧立名目、搜刮民財、如紙捐、鐵捐、炭捐、是也、近復征收門牌捐、美其名曰清鄉費、有家資者、[illegible]、月征一元、不足者、數角一角不等、遇有鉅者、則征額益重、有多至五元者、不從者予以鞭笞、延緩者加以拘禁、上峰之命令、等於弁髦、人民之生命、視同草芥、以一師之兵額、糜九縣之正供、有何不足、而橫征暴斂如斯、是直視我九縣之土地同征服地、九縣之人民爲魚肉、任其宰割處分矣、吾九縣人民、始由之以哀懇、繼聲之以文告、宛轉號呼於駐軍鎗林之下、以冀其悔悟減免、無如駐軍固悍然不應、政府亦實無法以制、吾九縣人民、呼籲無門、勢已陷於有死無生之境矣、吾人民爲死裏求生計、爲正當防衛計、迫於省中發起斯會、爲吾九縣同胞後盾、謹撮要宣言曰、吾九縣人民、每年除正當租稅外、一切非法苛捐、誓不承認繳納分毫、倘願頓從事、吾九縣人民、惟有操耰鋤之器、以與周旋、憑不折之氣、以相抵抗、勝負之數、初未暇計也、然死狐悲、是所望於今川主持正義之同胞云云、現該九縣雖有此種對付、而七師長陳國棟於各縣門牌捐、仍極力追收、聞陳語人云、激成民變也要錢、打戰火也要錢、罷市罷課也要錢、告訴總統也要錢、總部雖有令禁止、亦弗之顧、陳氏之一意孤行如此、萬一激成民變、其禍將不堪設想矣、

遂寧駐防軍衝突、經總部迭令雙方退出遂境、聽候查辦、殊該兩軍竟不遵令、孫兵相持、至今尙未解決、謠言四起、人心惶惑、昨第七師師長陳國棟、對於此事、致總司令及各將領電云、遂寧防地問題、雙方各執一詞、至今尙未解決、危機四伏、驚駭萬分、竊思吾儕軍人、以服從爲天職、此事既經奉有總座嚴令、無論雙方孰是孰非、並應敬謹遵照、退至指定地、靜待查辦處分、若藉事遲延、縱具有情理可原、亦自蹈違抗命令之咎、況吾川連年兵燹、民不聊生、更以兵燹相煎、頻至禍延桑梓不貸之責、當有攸歸、應請總司令立即嚴令遂防雙方部隊剋日退至指定地方、靜候查辦、以免人民驚惶、奠川局而救時危、不勝迫切待命之至、劉總司令本日復陳師長電云、遂寧駐軍、均已撤退、雙方意見、並已釋然、一俟查明、即予秉公處辦、按總司令復電雖如此、而據外間謠傳、則謂現該兩軍均添兵相持、已有相撲之勢、解決尙不知在何日也、(十二月二十日)

●皖省裁兵及姜案近聞

安慶通信云、皖省自交新歲、政局社會、俱風平浪靜、異常沈寂、距意甫至日昨、(四日)忽有意外之音信傳來、遂又頓起暗潮、其事維何、則馬聯甲密呈政府、請留新軍十二營、改編一師、保殷恭先爲師長、及倪道烺請將姜高琦案、發交高等軍法會審兩事是也、聞馬聯甲之有此舉、蓋因前此馬氏之與殷恭先、同居鎭守使職位、地醜德齊、無分軒輊、嗣後馬皆任軍務幫辦、殷即有不平之意、當時曾有除老帥外(指倪嗣冲)大衆同是一樣人、誰伺候誰之語、彼時馬氏乃極力交歡殷氏、始漸融洽、及至去秋、馬又晉督理頭銜、且將從事裁遣新軍、在新軍諸將領中、當然以殷爲最重要、亦最難對付、馬氏與殷、在事前自不得不有所接洽、據聞所以獨留殷部十二營不裁、及改編一師、保殷爲師長之等等行動、皆當時所訂之條件也、現在其他部分新軍、已裁遣殆盡、而皖省人士、又積極進行、欲爲第二期之裁遣、行將及於殷部、馬氏於此、乃不得不急急履行條約、是此當以皖人奔走呼號、省政府籌措經費、正在百忙之時、馬氏明明未嘗表示反對、而暗中運行密呈政府、作斯項之請求矣、雖幸而未能獲准、然皖人聞之、自不能不異常憤激、遂又催促省政府、將公民阮強等前此之呈請、據情轉呈大總統並咨院部及馬督理、請如該民等所請求、新軍完全裁撤、舊軍縮減餉欵、每年須減至一百一十萬元或八十萬元爲度、省政府業於日昨分別咨呈去矣、至倪道烺因姜案委員會催組甚急、乃藉口現充安徽陸軍司令及督理總參議、欲假軍法審判爲逋逃藪、得與馬聯甲爲同樣之法外優游、孰意亦奉部批未准、而姜案委員會中人聞之反因而益加憤慨、不日將爲更急之催組、則倪氏或因欲求福而反得禍、亦未可卜也、茲將陸軍部致馬聯甲電、及倪道烺批一並採錄如左、(電文)云、蚌埠馬督理鑒、密奉大總統交下執事請將應裁之安武軍、暫留十二營、改編一師等語、查此次未裁者、一律裁汰、業經國務會議議決在案、執事自應遵照辦理、所請改編一節、未便照辦、陸軍部印、(批文)云、呈悉據稱現充安徽陸軍司令、及督理署總參政、查未報部有案、並查此項職務、非陸軍官制內合法官職、所請未便照准、此批、

●開封女師紀念會參觀記

開封通訊云、河南女子教育、要以省立第一女子師範學校爲濫觴、該校就老府門街舊信陵書院地址改設、(前清開辦客籍高等學校亦在此處、)地面尙覺寬敞、但房舍稍舊、前經李鴻籌充當校長十餘年、論者病其太腐、李於去歲辭職、現任校長爲張希曾、字亦魯、其爲人如何、記者尙未深悉、今年適逢該校十五週、因舉行紀念大會、定期元月三日至五日、第一日爲遊藝會、第二三兩日爲成績展覽會、記者逢茲盛會、得一考河洛閨女界進步之成績、私心竊爲欣幸、爰撮要誌之、

第一日(即三日)余於九時赴會、(會場即在女校)至門、有一形似校中職員者向余索券、余無以應、乃出新聞記者銜片授之、並極道願得參觀之意、該職員言敝校自設新聞記者、無券概不得入門、余惶急甚、因請其轉商校長、如仍不准入內、止得作門外漢矣、該職員去後旋出、招余入、余乃得過此難關、聞該校門禁如此嚴厲者、因第一中校風潮牽涉該校、故特別限制耳、並聞前一日張亦魯校長與教育廳長均主張將游藝會停辦、旋以公啟早已發出、校內已準備完竣、乃勉強開幕、余入會場、見男賓席上已有人滿之患、女賓尙少、演臺上張校長正報告開會宗旨、聲細不可辨、旋有省長所派代表羅延慶君致祝辭、以下按照秩序單演作、原單七十餘項、因奉教育廳令、凡關於化裝表演、及雙簧滑稽之作、均一律停演、延至卓午、余因事先去、當時見演台左右均懸有楹聯、多係各界贈送者、何憶該校畢業學生聯曰、化雨潤梁垣、無數髦材蒙灌溉、高風仰河洛、維新女界頌文明、教育廳長贈聯曰、買絲繡作平原傳、志學紹依孔聖圖、餘多遺忘、是日正演時、教育廳長忽登壇致訓詞、記者以距離遠、不辨其所說何辭、但聞最後數語、女子教育、德育較智育體育尤爲重要、請諸生注意云云、

第二日(即四日)爲展覽成績之第一日、准男賓參觀、余覺得一勞入覽、成績作品、均陳設於中院之大講樓、第一室陳列國文英算史地物理等作品及各種表類、第二室陳列圖畫、第三室陳列博物標本、第四室陳列手工及縫紉刺繡等作品、琳瑯滿目、美不勝收、唯有一事、記者滋疑、本科學生之國文、各生作品、均似另構、由教員隨時批點、無易一字者、且滿篇以紅筆濃點、不分優劣似覺不合、又文後評語、多有訛字、本科中有一篇批曰前半細膩風光、後半倉卒行徑云云、徑字誤寫作旌、又一批曰此文雅似冰雪聰明人吐屬、屬字又寫作囑、其他訛字甚多、不能全憶、評語爲教員手筆、不知何以多別字、亦美中之不足也、

●如靖兩縣退出治江會之宣言(續)

▲爲段山南夾築壩問題

夫江河公例、南漲則北坍、此塞則彼流、當百年前、段山猶在江心耳、近北岸嗣經陵谷之變遷、江勢北移、段山乃漸陟於南陸、爲當然之轄境焉、今靖自六助港以下、如自張黃港以下、凡與段山南北相望之處、皆當江流曲折之衝、故迄今坍卸時聞、圩民不遑寧處、其間江面闊至七十餘里、秦牛首我如靖曩昔之桑田也、近自段夾北塢告成、江北坍勢加甚、影響已極明顯、設南漕更加以堵築、則獨日支流所容之水量、必全併而北趨、我如靖瀕江之圩田、寧有倖理、顧猶有強爲之解者曰、南漕淤淺日甚、即不築壩、亦不出一二十年、必盡漲而成陸、斯言固然、然抑知此中之利害關係、即爭此先後遲早與天然人爲之分乎、天然之淤淺、與人爲之堵塞、其效力之漸驟各異、即防禦之難易迥殊、彰彰明甚、且使與正治江而後果能濬導中洪、統一江流主線、(急水線)而江漕爲宣洩、渦盛漲即苦江水倒灌而成災、今長江水位驟然增高、則不必異霪秋淫、可終年有頂托泛濫之患、直接旣及沿江諸縣、而間接且害及於震澤全區焉、不寧惟是、大江長近萬里、灌溉幾五百萬方里、自峽以下、彙納衆流、排蕩奔騰、以達於海、在其下游、正宜多留支川、以分殺其勢、故古之治水害以疏導成功、而今乃曰治曰塞曰縮狹江面、以速其流、此雖或由新舊學說之不同、然以灌三五百萬方里之巨川、而僅恃三英里之尾閭、以爲排洩、竊恐腹部江皖之交、將必有潰定橫決之一日、故余謂鮑爾威之說、果成事實、則中江之水、必由固城石臼諸湖、奔東壩而與太湖相通、揚子江之急流、必自爪州倒灌入運、運不能承、則泛濫於上下諸河、淮揚有陸沉之患矣、濫夾築壩、苟不制止、將來沿江各縣、相率效尤、羣起而與水爭地、競以鄰國爲壑、我國中部、將相見一洪水滔天之世、尙何治江之可言哉、由斯以觀、今之所謂治江計畫者、無非供少數私人借假利用之資而已矣、集懷沙年利之徒、以謀治江、將來之成效、已大概可見、刎混會議決復件、對於會外既不生效力、對於會內又不見遵依、亦何必虛立名目、號召九縣、以欺人而自欺乎、夫江奚爲治、又奚爲自治、毋亦曰欲去公同之患而謀共利、且懼外人之但顧航行、以貽害我耳、今不恤公同之利、而專徇少數人之私圖、未罹外人越俎之危、而先受土豪沙棍竭澤焚之禍、則又何貴乎多此舉也、我如靖兩縣代表、鑒此情形、爰當宣會閉議之始、即鄭重申明南夾之案、一日無正當之解決、則不敢與聞治江之事、開會二日、屢哀請與會諸公繼續討論南夾問題、力竭聲嘶、卒不見諒、是以毅然退出該會、以爲與會而被其大之惡名、受無窮之隱患、毋寧退出會外、一任攘沙牟利之徒、任情宰割、而猶得自保而目、以懇求我全省父老昆季之公評、今敢代表我如靖兩人士、述懇切之希望二端、㊀南夾築壩、天怒人怨、江常多明通公正之士紳、幸爲力勸鄭季諸人、幡然覺悟、取消南議、並訂約立案、聲明治江一日未告竣、則南漕枝流、應聽其天然存在、永不擅加堵築、㊁南通張嗇公應布一種宣言、昭告於衆曰、凡測量未完、大工未實施前、無論何人、不得假借治江名義、或影射個人計畫、希圖壟斷灘田以漁利、違者呈請省長嚴行究辦、如此則治江乃爲眞實、而可期諸施行、我如靖兩人民、疑團自釋、信仰自深、當不乏機會、再與七縣諸君子集合一堂、平心靜氣、循序進行、以完成百世利賴之盛舉、而踵武我四千年前地平天成大禹之事功、是豈第如靖二百萬人民馨香禱祝而已哉、如皐縣水利會農會商會教育會、靖江縣保坍會農會商會教育會公啓、

●江蘇教育行政會議開幕紀

江蘇第六次教育行政會議、於初六日上午十時、在公共講演廳行開幕禮、齊督軍派劉參謀代表蒞會、韓省長及教育政務財政實業各廳長、均親行到會、行政官與來賓、及議長教育蔣廳長各議員等入席後、均向國旗行三鞠躬禮、議員與各官行一鞠躬禮、各官致詞、來賓袁希濤演講新學制之經過、十二時攝影散會、附錄教育廳長蔣議長開會詞、及會議章程如下、 江蘇省教育行政會議、此爲第六次、就形式言之、此次會議、殆與前五次相同、就實質言之、則此次會議、較之前五次似尤爲重要、蓋此次待議各案、有關係重大者兩事、一爲討論施行新學制之標準、一爲討論義務教育之進行、各方面所提各案、與此有直接間接相互之關係者、又已不下百數、而提案諸君之眼光、又大都順應時勢潮流、根據積年經驗、其與本省教育前途關係之重要可知也、鄙人自去年八月就職以來、爲時甚短、對於本省教育行政措施、或未能悉當、今得躬與此次重要會議、與諸君子共聚一堂、互相商榷、私衷欣幸、實可殫言、鄙人與到會諸君、對於會議所負之責任、能言尤貴能行、故在此會議開始之日、敢貢數端、藉作開議前簡單之商榷、第一討論各案時、宜就事實方面設想、期在推行盡利、眼光須注及全省、不參入局部的其他意見、第二討論各案時、宜注意本省各地方彼此情形之不同、令議決各案、各有活動適用之餘地、第三討論各案時、宜審察各地方人民之富力、使能爲適當之負担、以上三者、陳義至卑、固知爲到會諸君所素悉、可以無俟贅言、不過在此次會議之先、聊爲芻蕘之獻而已、此後通力合作、以發展本省教育、深願與諸君子共勉之也、

江蘇第六次省教育行政會議章程、

(第一條)本會議以考察各地方教育狀況集會研究、俾省教育行政得適當之方法、以利推行而促進行爲宗旨、(第二條)本會議以本省教育行政事宜爲限、(第三條)本會議議員以左列人員充之、(甲)教育廳廳長、(乙)教育廳科長科員省視學、(丙)縣公署主辦教育行政之椽屬及縣視學勸學所所長、(丁)省立縣立及省欵補助男女中等以上各學校校長、(第四條)本會議以教育廳廳長爲議長、議長有事不能出席時、得於議員中指定一人代理之、(第五條)本會議議案如遇與其他機關有關聯者、得臨時請其派員蒞會、惟須先將議案送閱、(第六條)議長依會議規則維持議場秩序、會議規則、另訂之、(第七條)本會議除由省長公署交議之件、應行交議外、其餘議案、由教育廳編列交議、其議決案統由教育廳呈報、省長核示施行、(第八條)本章程第三條丙丁二項議員、得具請議書、先期送教育廳酌核交議、但會議時、須由本員說明趣旨、(第九條)本省、省縣教育會及江蘇義務教育期成會、得具意見書五日前送教育廳采酌交議、(第十條)本會議以七日爲限、如應議事項未畢、得延長三日以內、其開議時日及場所、由教育廳廳長定之、(第十一條)本章程第三條丁項議員赴議時、得由該學校支給相當之川資旅費、其丙項議員、由縣公署支給之、(第十二條)本會議議案應付審查者、由議長於議員中指定若干人擔任之、(第十三條)本會議設幹事長一人、幹事員四人、書記官長一人、書記官四人、由教育廳廳長就廳員中指派辦理本會議事務、(第十四條)本章程有未盡事宜、得由教育廳廳長隨時修正、呈請省長核定之、(第十五條)本章程由教育廳廳長呈請省長核准施行、

●蘇議會之談話會

省議會於初六日接開第一次臨時會、已由韓省長公布、徐議長亦定於是日午後二時開談話會、出席議員四十六人、徐議長主席、起詢各議員、略謂今日接開臨時會、與常會閉會時期、已經距離六七日、所有常會期內提議各案、以及各項審查報告、應否繼續有效、請諸君商酌、黃端履匡宜厚、皆以每次接開臨時會、議案皆係賡續上次會期討論、此事決無問題、無容多議、大衆贊成、徐議長又詢本屆臨時會期之議員公旅費、應否仍照常會支給、喬國楨謂、無人提案變更、自應照舊支給、此事亦無問題、劉昌威謂、本會重要職權、在整理預算決算、現在十一年度預算案、雖經議畢、而七年度決算案、尚未議及、希望諸君在本屆會期內、如能將七年度決算議出、庶可稍完職責、劉文格贊成其說、謂如能將七年決算議出、即可催行政官廳、將八九等年交來、若聽其長於擱置、何以對人民、黃端履謂、排列議事日程、省長交議案固應在先、各議員提議者、亦應有先後次序、不能聽憑議長隨意排列、朱紹文謂、議員每提一案、皆要列在日程之先、否則即行責備議長、試問人人皆要在先、教議長如何能於作到、本席以爲此事應仍聽議長主持、不必加以束縛、我們議員、祇要每遇大會時間、早點到會、多議發案、即可議了、何必爭此先後、朱世遜亦以議長排列日程、顯有作用、若將提議之案、全行列在日程、恐有一百餘案之多、本席對於議案、毫無作用、希望諸君、如能加以嚴格限制、則本席不致爲難、否則實屬無法應付、云云、時已四時許、乃宣布散會、

●南京短簡

◎孫傳芳由南昌電致齊督軍、現正籌畫輸送、即日實行入閩、

◎齊督軍韓省長、均已有電入京、恭賀張紹曾組閣、

◎江蘇第六次教育行政會議、定初八日請劉伯明、演講哲學與教育、初九日請李瑪理女士、講女子教育、十日寥茂如講中等教育、十日鄭曉滄講小學教育、十二日梁任公講教育行政、十三日王伯秋講外人在中國之文化事業、

◎教育蔣廳長、奉省長諭、定於二十五六兩日、考試已經畢業之法政學生、分往各官廳學習辦事、

◎學生聯合會、因省議會於十一年度預算案創減經費、特定於今日(七日)開會討論辦法、

◎省議會擬於下星期開大會、現正調查在省人數、分函催請來甯、

◎韓省長委任各縣覆查烟苗委員、計江甯句容楊潤霖、高淳溧水賈廷琛、江都儀徵王光佛、金壇溧陽白士藻、松江青浦吳清望、淮安阜甯王清濤、丹陽丹徒羅熊書、高郵寶應閔煥章、豐縣沛縣許振鵬、銅山邳縣左述秋、灌陰泗陽朱曉、奉賢寶山王瑜、東台興化葉遇春、川沙南滙姚昌頤、常熟崑山王有筠、宿遷睢甯周銘劍、南通如皋駱路、上海金山馬星衡、宜興武進孫蓉、靖江楊中彭孝達、崇明海門郭芳春、無錫江陰張祜、鹽城漣水盧昌盛、泰興泰縣夏啓瑞、東海灌雲李鍾祥、吳縣吳江蔣智亞、贛榆沭陽胡義鈔、蕭縣碭山張以誠、太倉嘉定汪本源、江浦六合張葆君、

◎韓省長飭令銅山曹知事、將捕獲匪首趙厚福等四名、即行按律懲辦、以儆匪氛、

◎江甯地方檢察廳長高方璐、請假二十五日回籍葬親、其日行文件由首席推事代理、

◎北京中國銀行副總裁張嘉璈昨日(六日)來甯晉見軍民兩長、

◎甯垣商會因機業工人、歇業者多至數千人、現正發起積極籌辦冬賑及因利借貸、

●杭州短簡

◎七日星期、省議會休會、八日開會、續選省參議員、

◎浙省參議會、有定二月一日召集消息、

◎省公署昨委呂戟亮爲嵊縣知事、曹有成爲平湖縣知事、

◎鎮海砲台司令官張伯歧、第二旅旅長伍文元、平湖縣知事呂戟亮、昨均因公晉省、上海防守司令王鈞、日前亦因事來杭、昨已返滬、

◎內務部僉事張以彝、啣部命來浙、與張省長有所接洽、

◎張省長電內務部、優獎捐助浙振辦法、請速公布、

◎財政廳長陳壽鏞、日前赴京、現已於四日南下、閱今日可以抵杭、

◎代辦省長、今日午刻、假陸軍同袍社、設筵宴請省縣議員暨軍政警法各界人員、

◎海寧縣知事惲祖鈞、已將杭縣任內欵項交代清楚、昨日稟辭各當道赴任履新、

◎壬戌水災會、昨委任縣知事錢縣書爲理事、並派往德清武康組織義賑協會查放冬賑、

◎杭州興業銀行、去年盈餘十二萬元另、

各縣消息

㊇松江

●教育界開會一束 松江縣教育會、於七日舉行會議、共有三種、(甲)縣教育會職員、正會長張芝主席、列席三十餘人、議決案如下、㊀通俗演講應由本會社會教育股辦理案、議決由會長商圖書館長後、再行定奪、㊀查丈城根地畝案、議決由本會同勸學所、至遲於本月內開會、從長討論、㊁籌欵贖路、本會應否發起游藝會以資提倡案、議決由社會教育股籌備、㊂禁止城內外伐樹木案、議決俟本會與勸學所聯席會議時、提出討論、㊃浙省水災應如何捐輸以資憮鄰案、議決除於籌贖路同時合辦游藝會外、再將提議案印發、請各校酌量捐輸、(乙)理算研究會、主席爲姜漢臣、議決案如下、㊀江蘇省教育會理科教授研究會、函請理科教師編理學程案、議決先將省教育會擬定之施行新學制理科程標準、由會印發各校徵求意見、俟得復後、再行函理科教授研究會、該項意見書、定下屆教育會職員常會時據到、㊀全縣各小學是否一體加入自然科、本會無從知其眞相、應如何調查案、議決由本會函詢縣視學請其將視察所見詳細答覆、(丙)小學教育研究會、主席爲張芝、議案如下、㊀小學校日課宜採用分數制及省教育會草定之新學制學程標準、應如何研究提出意見案、議決推定徐潤良王志尙兩先生審查後提出意見、再行討論、㊀各小學應備報章、以資灌輸新智識案、議決由本會函請各區學委設法籌備、

㊇蘇州

●東吳學生參觀吳縣分監 蘇葑門內天賜庄、東吳大學校長、文乃史氏、現以該校教授法科、有參觀監獄之必要、前日特函致盤門內司前街、吳縣第三分監獎管獄員、擬即派遣學生、入監參觀、文校長、旋接獎管獄員復函允許、故該校長、特於昨日(六日)下午、委派教員陳某率領學生十六人、逕往該分監參觀、抵監後、即由該監各科主任、伴同該教員學生等、分赴各監房工場、依次參觀、歷一時許、始參觀竣事、整隊返校云、

●一師校長致各縣勸學所長函 蘇盤門內三元坊、江蘇省立第一師範學校、籌設第一師範農村分校於吳江縣學署內、定期考試一節、業誌別報、茲悉一師校校長王朝陽、爲分校招生事、昨又分函吳縣常熟吳江崑山各縣學所長云、逕啓者、本校定於民國十二年二月五日、招考農村師範講習科、學生四十名、案查教育行政會議議決、凡志願入學者、須由住居所在地之勸學所保送、相應備函、連同本校招考簡章、送請貴所長、査照施行、至紉公誼、(下略)(簡章已載亦從略)

●麥柯博士蒞蘇測驗續聞 美國麥柯博士、偕同東南大學、廖茂如陳鶴琴兩博士、及測驗員十四人來蘇分赴此間各學校、測驗一節、業誌前報、茲悉麥博士、現正率同各員、在一師校等、分別參觀、依次測驗、所偕廖陳兩博士徐如書法測驗員、姜子榮圖體智力測驗員、吳宗望、胡昌才、夏承楓、姚之璧、常識測驗員、揚中明、周邦道、林昭音、默字測驗員、沈佩弦、徐佩業、默讀測驗員、唐穀、寶銓樓、衛士聲、凌純聲等十四人云、

●商團議事會舉定議事長 蘇州總商會長貝理泰、商團公會團長鄒宗淇等、依照商團辦事細則、合組議員會、特於本月二日、分函召集蘇州總團、各支部部長、各支隊隊長、商會各會董事等在西百花巷總商會內、舉行投票、互選商團議事會議事長、茲悉該會長等、已於昨日、(六日)分函邀請各機關、推舉代表臨場、當衆監視、開匭揭曉、閶蘇州商團第二支部部長、龔總商會會董顏心介、以十九票、當選爲議事會議事長、得票次多數者、爲宋友斐龐天笙二人云、

㊇杭州

●之江大學之擴充計畫 大陸報云杭州之江大學校長非西先生、定本月底回美國、擬籌款三十三萬六千元、充作建造新校舍之用、所計畫之新屋、即圖書作運動場各一所、宿舍三所、又添教員二十五人、又擬另撥一欵、作爲交際之用、又該校之新聞科主任、擬每星期抽出時間、訪本省各地報紙、俾與各報記者相識、又哲學教授、須往各教育團體演講、此外如校內之會客室及大講堂、可開放、許商會銀行公會及律師等公會、自行集會、本年校內學生二百三十八、嫌屋少人多、將來加造新屋、可使學生人數、加至五百、又校內地方及自杭通校之路、均應改良、該校地勢甚佳、適在四山之中、不啻一天然之露空舞台、可容四萬人之坐位云、

㊇鎮江

●商號倒閉迭見 入冬以來、此間商務、冷淡異常、如日前城外信昌綢莊、新泰恒洋廣貨舖、相繼倒閉、虧空甚鉅、尙未了結、距料姚一灣左近曹植之向係江北各處羅貨莊客、駐鎮多年、信用頗著、近因銀根奇緊、周轉不靈、忽於日昨(五日)虧倒本街各錢莊之欵、計有二萬數千兩、各債權人聞信、往査存貨、祇有數千元、當即報告警區、將貨看守、一面請縣提審到案追究云、

●東門外之火警 鎮郡東門外五里廟地方、多江北人所居、以草屋爲多、平日推小車爲業、不料本月五日之晚十時、王姓草屋中突然火起時適大風無力施救、遂致不可收拾、幸東門各救火會洋龍馳至、竭力澆救、火勢始熄、計延燒草房有數十家之多云、

●冬防添加崗警 鎮江商埠警察總局張局長、因現屆冬防吃緊、預杜宵小竊發起見、除通令各警區、對於冬防一事、認眞辦理外、凡衝要地點如銀山門大街魚巷等處、均通宵加崗、以資防衛、已於昨晚起實行矣、

●鎮揚汽車售游行票 鎮揚汽車、自通軌以來、于月前行成立典禮、一時士紳畢集、茲訂於昨日開始售賣游行票、計自揚城福運門直達鎮江對面嘉與橋、因路工尙未完竣、故特暫售游行票、如乘客單人獨闢車者、每人須納大洋四元云、

㊇嘉興

●關城築路之進行 嘉興官紳、提議關城築路一事、現已積極進行、全段工程、業由工程主任尤季良、會同監工與始孫吳料等測量告竣、北城方面、應折去城垣四十七丈四尺、增闢城門、即新東門是也、東城方面、拆去趙城衛城垣共二十丈作成一直線、築馬路一條、沿趙城商店、如某米店等一律拆讓、工程決計投標、預定陰歷下月中旬、招工投標、下旬開工、三個月竣工、來年古歷三月下旬、可望完工、施工計劃、茲有該主任繕訂、俟呈奉官廳核准、即行着手辦理云、

●北城新開布廠預聞 禾城布廠、現有嘉禾、謙益二家、女工賴此生活者、不下四五百人、今有嘉善商民集某等、集合股本五千元、在本城城內泥堂弄地方、新開大綸布廠、定來年元月底開幕、近已開始招工矣、

●救濟會開會成立 嘉屬向無婦孺救濟會、上年六月間、始經士紳陳寶琛等發起創辦、並特呈准官廳、演劇籌募開辦經費、現在劇務已了、共得餘欵二百八十餘元、足資開辦、故該發起人等、已定今日(七日)下午一時、在縣公署開成立會、並預備公選會長幹事草擬章程、呈請立案、以資進行、至開會情形、容訪續誌、

㊇徐州

●七師教員之罷教 第七師範校長王小泉、留滯甯垣、亦已數月、且有辭職之表示、因之該校校務、無人負責、經濟方面、尤形拮据、現該校兩方教員、因飲食惡劣、且食麵不慣、於今日(五日)起、一律罷教、正經該校職員疏通云、

●募欵修葺黌宮 豐縣黌宮、久已失修、改革以後、益加殘破、現由該縣孔教支會會長張謙、邀請各紳董出頭募化、從事修葺、任捐者已竟不少、日內即可開工云、

●小學研究會之議決案 小學教育研究會、今日(五日)下午三時在縣教育會、開第一次職員會、新任職員十四人、全體出席、議決案三件、㊀公推張保厚爲月會長期主席、㊁每月開會前三星期徵集問題、前兩星期徵集答案、彙集印刷、以備研究、㊂研究細則由研究主任自定之、迨閉會已五時許矣、

●續開教費審查會 銅縣勸學所、曾於去歲十二月間、召集地方各法定機關代表、開教育經費用途審查會、截至十年度止、收支相符、今日(五日)下午一時、又續行召集、審查十一年經費用途、仍由義教期成會長張佐卿主席、至五時始審查完竣、結果截至十一年十二月底止、收支亦稱相符、當由張審查長呈請縣署公布矣、

●城廂土匪猖獗 蕭縣城西一帶、素爲土匪出沒之區、城東尙稱平靜、現忽有大股土匪、竄入城東、將耿陳店等庄、擄刦一空、並架去肉票數人、索價勒贖云、

㊇清江

●運河水勢見漲 日來運水大涸、行船維艱、淸鎮長班小輪、停駛多日、近因洪湖三河壩工合龍、運水見漲尺餘、民船行駛稍暢矣、

●募欵修築街道 福順公司經理兼江北煤油業聯合會總幹事劉鼎新、擬修築淸江東門城外街道、由朱公橋堍起點、中經過輪船碼頭暨學宮、迄城隍廟街止、工程浩大、需欵四千千左右、除個人認十分之一、所缺尙多、淮陰警察局長劉志正、聯合軍政學商紳各要人、因劉令逢四秩壽辰、發起公壽、即以所得禮份、悉數撥充修築街道之用、以成劉之志、而劉則以發出壽啟、僅五百份、深恐不能足數、現擬向滬上亞西亞煤油總公司大班、及其他洋行買辦籌募集云、

●省令指拿烟館 昨淮陰縣公署、奉到省署訓令、內開據本署煙案密查員報稱、淮陰城內有著名烟館、高銀八子、李文彬、陳少舫、朱大奮朱二五等五家、朱知事當會同警局、一體査禁矣、

●捐產移助慈善 淸江東門外劉金亭、近將其自有文廟街住宅七間、捐入淸江濟生分會、以助公益、並呈請縣署警局備案云、

㊇揚州

●正式委任勸學所長 江都勸學所長胡子笙、前係奉令試署、現教廳於昨日正式委任、以符定章云、

●食商被控之呈復 東台醬業董事謙泰益等、前在運署呈控興泰東食商謙益永號、私加售價、短秤攙泥、當經丁司長諭令該食商呈復核辦、刻據復稱、東台醬業、向來購鹽醃醬、每包讓鹽四斤、每斤讓錢三文、嗣因兩鹽缺產、北鹽路遠價昂、變更辦法、每包僅讓鹽二斤、每斤減讓一厘、不滿其意、以致捏詞朦控云云、丁司長以兩造情詞各執、特訓令該岸運銷局長、及東何知事就近辦理云、

●催解濬港經費 籌濬東台竹港、所需經費、除經華洋義振會、及江蘇振務處撥助巨數外、由江高寶與泰東鹽阜八縣士紳、在水利會集議時認定補助、嗣因水漲工程停頓、日下水涸、賡續進行、復經東臺士紳夏虎臣等報經知事王元璐、轉報江蘇振務處、通令該八縣士紳、且將認定之欵、速即匯解、以濟工需云、

㊇南通

●女師範開校友會 縣立女師範校友會、於日昨舉行、上午九時開會、張校董嗇庵、有長篇演說、申言女子宜注重家事、校長謝女士、報告校務、計分三層、㊀教務方面、㊀訓育方面、㊁將來計畫、散會後、本科三年級、與一年級比賽籃球、結果成六與六之比、勝負不分云、

●學術演講會紀事 南通縣教育會、謀學術界之進步起見、特於本月六日、舉行學術演講會、下午二時開會、由易作霖主席、講演員均學術界之優秀分子、教育廳特派來通之理科指導員吳和士、亦有演詞、(科學之重要)是日到會聽講之男女極衆云、

㊇湖州

●催繳病院捐册 城北養濟院改組之吳興病院、建築工程業已完竣、惟開辦及經常各費、因尙未籌有的欵、以致不能成立、而當時籌畫該院經費、原議大部分由絲織業担認、現已亟須開辦、故由絲織公會函催各廠、請將該會前經發出之病院捐册、務祈盡力勸募、彙集成數、於夏歷十一月底繳會、以應急需云

時評

⊙張閣之問題 (鑑庵)

張閣醞釀復醞釀、蹉跎復蹉跎、千廻百折、歷盡艱辛、幸而通過於參衆兩院、以爲可以成立矣、不意以閣員之分配問題、而擱淺、今不得已而求其次、閣員已以派署而定、奪以爲可以成立矣、不意閣員之中、竟有不願就職尙待疏通者、嗟夫、張閣之成立、抑何困難若斯、雖然、事至於茲、區區三數人之不就職、決不足爲全體之障害、張閣之成立與不成立、已不成爲問題、所謂問題者在成立以後、國會方面對於派署之閣員果如何、津保方面所持之態度、又如何、戢聿云暮、需財孔亟、張氏之種種設施復如何、是皆可注意之問題也、

唐 碑

珂羅版印 廣東本 虞世南夫子廟堂碑	三元
初拓虞世南東廟堂碑	五角
珂羅版印 內府藏 唐拓化度寺邕禪師塔銘	八角
珂羅版印 宋拓線斷本皇甫誕碑	三元六角
宋拓皇甫君碑	五角
珂羅版印 寶晉齋藏 唐拓九成宮醴泉銘	一元八角
唐拓九成宮醴泉銘	八角
宋拓九成宮醴泉銘	五角
珂羅版印 宋拓虞恭公碑	二元六角
珂羅版印 宋拓溫彥博碑	一元六角
明拓伊闕佛龕碑	五角
國子祭酒曲阜孔沖遠碑	三角
珂羅版印 宋拓衞景武公碑	二元五角
珂羅版印 初出土拓王居士塼塔銘	一元五角
珂羅版印 原拓塼塔銘	五角
原拓塼塔銘兩種合册	三角五分
珂羅版印 宋拓褚河南雁塔聖教序	五角
宋拓褚河南聖教序	二元八角
宋拓褚河南同州聖教序	四角
宋拓道因法師碑	五角
宋明拓褚河南枯樹合册	四角
珂羅版印 周文清藏 北宋拓未斷本聖教序	四元
北宋拓聖教序	六角
五代拓聖教序	五角
珂羅版印 何氏寶藏內孤本 薛少保信行禪師碑	二元
宋拓姜柔遠碑	四角
珂羅版印 趙聲伯藏 宋拓雲麾李思訓碑	二元四角
宋拓雲麾李思訓碑	六角
珂羅版印 何氏寶藏人間孤本 李北海法華寺碑	四元
珂羅版印 伯藏 北宋拓麓山寺碑	四元
劉鐵雲藏 北宋拓麓山寺碑	七角
匋齋藏宋拓麓山寺碑	七角
舊拓靈飛經	五角
初拓滋蕙堂靈飛經	四角
珂羅版印 李春湖藏 宋拓雲麾李秀碑足本	五元
賀季眞草書孝經	四角
張司直李元靜碑	六角
初拓懷素自敘帖	五角
宋拓顏家廟碑	七角
唐拓多寶塔碑	六角
宋拓多寶塔碑	六角
明拓元次山碑	四角
明拓唐圭峯禪師碑	二角
宋拓東方畫贊	八角
宋拓大麻姑仙壇記	五角
珂羅版印 何紹基藏 麻姑仙壇記三本合册	二元
顏魯公爭坐位帖	三角
宋拓玄秘塔	五角
初拓書譜	三角
宋拓薛紹彭書譜	七角
宋拓太清樓書譜	七角

上海 有正書局 發行

商務

金融

◎滙兌　一月七日　國內銀行封關無市

◎國外貨幣　一月七日　由錢莊做開各國貨幣買價

鎊帶馬克每萬　貨洋五元五角
德幣羅卜每萬　貨洋六元
千元新票每萬
五百老票每萬
二百五十新票
實老關票每元
美國貨幣每元
英金金票每磅
荷蘭金票每枚
法國佛郎每枚
新加坡票每元
香港紙票每元
銀行大鈔電匯丁二十五千萬

◎金市　一月七日　兩週(星期日)大來銀行電三七近期…

◎銀市　一月七日

◎錢市　一月七日　北市錢洋銅元小洋錢折價（上午做開行情）（下午做開行情）

龍洋　江南小洋　廣東小洋　銀角　鋼元　角子　兌換

◎蘇州金市　一月七日

◎蘇州錢市　一月七日

◎外國股票　昨日聯合交易所對於國外股票無市

食品

◎滬南米市

◎閘北米市

◎無錫米麥　一月七日

◎雜糧　一月七日　昨日雜糧公會做開之價如左

◎現貨麵粉　一月七日

◎油豆餅

交易所市況

◎上海華商棉業交易所上週市價比較表

◎上週大連油豆餅紅糧金票高低比較表

◎上週采菽堂一星期油豆餅市價漲落比較表

◎紗布交易所登賬價格報告表

棉紗市況

◎本廠紗

船期

◎輪船進口報告

▲輪船出口日期

▲長江出口班

▲寧波出口班

▲通州揚州班

▲定海穿山班

▲定海石浦海門班

▲汕港粵出口班

▲崇海出口班

▲青島出口班

▲威海烟津班

▲浦口出口班

▲秦皇島班

▲福州班

▲烟台大連班

▲廈門汕頭班

▲大連出口班

▲海參威班

▲塘沽大連班

▲香港小呂宋班

▲各國郵船出口班

▲美國舊金山班

▲美洲溫哥武班

▲西雅圖出口班

▲印度出口班

▲孟買班

▲英國倫敦班

▲意奧出口班

▲日本出口班

▲法國郵船班

▲爪哇出口班

▲德國出口班

▲各國船出口班

學生習字之好模範

習字範本

大楷　小楷

王右軍大楷習字範本　歐陽詢大楷習字範本　褚河南大楷習字範本　王敬世大楷習字範本　顏真卿大楷習字範本　柳公權大楷習字範本　蘇東坡大楷習字範本　蔡君謨大楷習字範本　趙松雪大楷習字範本　董香光大楷習字範本　翁方綱大楷習字範本　成親王大楷習字範本　王夢樓大楷習字範本　劉石菴大楷習字範本　李文田大楷習字範本　張季直大楷習字範本　翁叔平大楷習字範本　陸潤庠大楷習字範本　張之洞大楷習字範本　鄭孝胥大楷習字範本

鍾紹京小楷習字範本　王右軍小楷習字範本

行書

王右軍行書習字範本　歐陽詢行書習字範本　顏真卿行書習字範本　蘇東坡行書習字範本　黃山谷行書習字範本　米南宮行書習字範本　蔡君謨行書習字範本　趙松雪行書習字範本　董香光行書習字範本　惲南田行書習字範本　翁方綱行書習字範本　成親王行書習字範本　王夢樓行書習字範本　劉石菴行書習字範本　翁叔平行書習字範本

趙松雪小楷習字範本　汪退谷小楷習字範本　翁方綱小楷習字範本　成親王小楷習字範本

此外尚有

有正書局發行　上海四馬路望平街口　印有目錄承索

赫特森汽車

為世界最著名之汽車

美國汽車種類甚多要以赫特森為首屈一指

遠處購買可以通函定價

裝箱運寄一切均可代辦

兼售各種運貨汽車引擎堅固汽油儉省將種類開列於左以便諸君擇購

一噸　至一噸半
二噸　至二噸半
二噸半　至三噸
三噸半　至四噸
五噸　至七噸

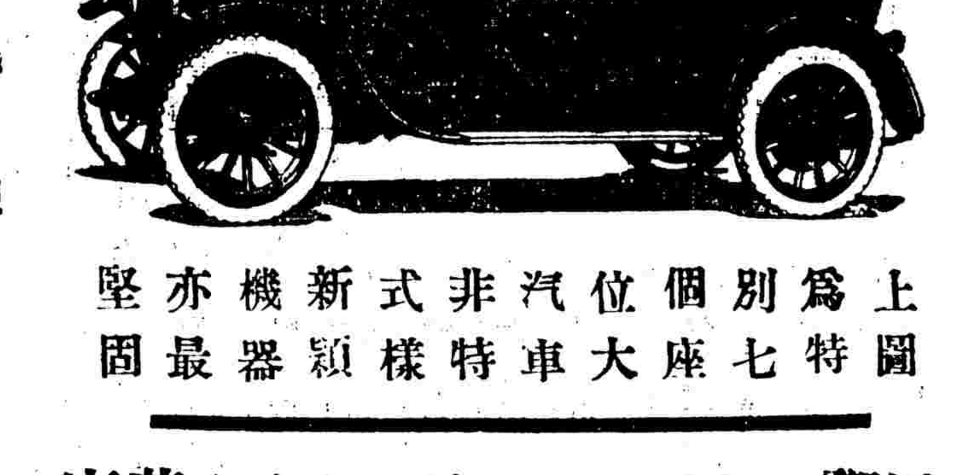

上圖為特別個七位座汽大車非特式樣新穎機器亦最堅固

赫特森汽車優點極多不勝枚舉

有口皆碑

赫特森汽車堅固耐久

中國獨家經理　怡昌洋行

洋經理　鄧根
華經理　應霖潤

地址英租界西藏路六零一至三號　電話中央五千零八十七

上海法中各藥房
大減價二十天

本藥房自十一月初十日起至念九日止大減價二十天　諸君欲買新到德國熱水瓶熱水袋以及冬季補品化粧品藥水藥丸等可向本藥房大減價期內購之（外埠購買寄費自備）必使　君獲滿意之望如需細目詳載新申兩報請加檢閱可也

三馬路中法大藥房啟

立愈傷風咳嗽良藥
杏仁精
大生公司獨家發行

杏仁為中國名藥功能潤肺化痰止咳定喘詳載本草綱目功用發見之早遠勝泰西近世我國藥學日漸進化以致本國之良藥讓外國擅其美名深堪嘆惜本公司有鑒於此延請留學外國藥學專家採辦上等杏仁仿西法化學分析製成杏仁精專治傷風咳嗽鼻塞流涕咳痰音啞氣喘痰湧以及老人氣喘失眠不安等症服之其功效如神定價大瓶大洋一元四角中瓶七角小瓶每打購一打者作十瓶算外埠函購另加寄費起碼二角購半打以上外加寄費一成郵票十足收用服法詳載仿單索閱即奉再杏仁精係本公司創製獨家發行已經七年成效卓著未通之處

近有偽藥影射冒名射利者請認明神農商標及本公司牌號住址庶不致誤〇總發行上海南京路中盆湯弄口大生公司〇分發行杭州清河坊巷內豐市街口大生公司

萬國儲蓄會通告

自歷歲序更新、又是一年開始矣、試以去年本會之成績言之、儲戶增添至一萬餘（全會之多）、資本及準備金增加至四百四十餘萬之鉅（內中如保險生利之各種公認債票及工部局債券等項、得歐戰時金賤銀貴之機會置進、故以今日市價合計其值實超過此數不少、此爲本會獨有之幸運）此等實際之事、差足爲各儲戶報告者、

又試以今年之希望言之、目下特獎已增至一萬六千餘元、頭二三四等獎、已增至各種十六個、若以去年爲比例則此後獎金之增加、更不可以計量、依現在而言、每月獎金、共發出十萬元之譜、若以年論、即不啻百數十萬、此項鉅數、皆爲儲戶所得者、不但如此、除既得獎金以外、凡儲戶所付之款、亦皆按照還本表付還、至滿期時、雖得獎而未滿額者、不特將儲金全數付還、且復加以紅利、

既有此成績、復具此希望、本會是應爲既入會者欣幸、並願未入會者、細加研究上述之言、而勿失此儲蓄之絕好機會焉、

章程函索即寄、入會者、請向就近分會、或與總會直接、或向華總理章鴻笙君接洽、均可、

上海法租界愛多亞路七號萬國儲蓄會啓

甲1459

上海聖約翰大學招添附屬中學新生簡章

考期　陽歷正月念六號上午九時起每生連試二日

插班　只招中學第一二兩年級生其餘各級及大學槪不招考

報名　須先期到校報名繳報名費洋一元或開明姓名通信處用中文函報亦可報名費須由郵局匯票隨函保險寄下郵票不收空函無效無論取否此費槪不給還

應用物　投考時隨帶筆墨及本身最近四寸小照一張並最近肄業學校課程單或證書呈驗考卷由本校給用

納費　取入者每半年學膳宿費一百十元運動及圖書文課費各二元均於開學日前十天起至開學日後四天爲限向上海商業儲蓄銀行或分行分理處繳納繳到校後核價另繳

校址　上海梵王渡

詳章　請寄郵票十分詳示通信處即當寄奉不誤

甲1088

清導丸服後大不相同矣

腸胃清潔肝經舒暢則身體自然康健

往往身體瘦弱形容憔悴皆緣肝經失調腸胃無序之故也若腸胃有序肝經舒展則身體立即復原康健面容豐潤胃口亦開精神暢適康壯喜樂矣湖北鍾祥石牌鎮天興成號樊仁甫先生來示云鄙人春間曾患肝陽頭痛大便秘結雖經服藥終未奏效於是更服貴局清導丸迨服用一瓶後則精神清爽大便暢適有序飲食亦爲之增進且清導丸藥性和平效驗神速誠妙藥也紅色清導丸能治面上紅瘰使皮膚光潔可止痔瘡痛苦且免痢疾腹瀉之患凡經售西藥者均有出售或直向上海江西路六十號韋廉士醫生藥局函購每一瓶中國大洋六角每六瓶三元郵力在內

百補鐵酒

自古劍杉取用西洋才器於身體能者西人工藝化學知識爲補身佳品法煉入藥功逾尋常本藥房精製其酒名曰百補性既純和味又清甜尚治男婦氣血兩虧脫力勞傷咳嗽失血咳痰帶紅肉顫心悸頭眩眼花精神耗散容顏黃瘦如服此酒無不頓見奇效若婦女經水不調隔期作痛以及子宮虛冷不能受孕服之更具靈效以上諸症屢經試驗成許佳評服此者均親到藥生春互相讚頌服法用溫水每晨夕冲服二次半羹爲度

大瓶一元　小瓶五角

上洋大英醫院藥房製

宋元帖

宋拓蘇長公快雪堂帖	四角
宋拓東坡西樓帖	五角五分
北宋拓東坡書醉翁亭記	八角
宋拓東坡書豐樂亭記	七角
新拓蘇文忠習字帖	三角
三希堂蘇長公法書帖	一元二角
三希堂黃山谷法書帖	六角
三希堂米南宮法書帖	八角
三希堂蔡君謨法書帖	三角
初拓蜀先主廟碑	五角
初拓趙松雪道教碑	七角
初拓趙松雪蕭山大成殿記	一元二角五分
舊拓王右軍樂毅論 趙松雪閑邪公傳 合本	三角
趙松雪書金剛經	三角
趙松雪妙法蓮華經	二角五分
趙松雪蘭亭十三跋	二角五分
舊拓趙松雪正草千字文	二角

有正書局發行

第威德虎力丸

補血　補腦

第威德虎力丸

●補血補腦●反弱爲強

●綜觀如許年數◎見中國市上所售補血補勞之劑◎亦云夥矣◎奈何欲求一純良者而終不可得◎誠爲蓋世病者嘆◎

●自著名之第威德補腎丸出治愈腎病不可勝計凡曾服者皆衆口稱許心感神怡本公司因欲思所以更進之道曾在歐美從事搜羅良方製一純良補品名曰虎力丸極合中國人士體氣服用藥性溫和力能延長耐久誠爲二十世紀獨一之補品雖或身體虛弱已極一服此丸必能恢復健壯有追補先天之功因以虎力丸名

●凡血濁操勞過度體虧虛弱乏力用功過度或產後虛弱等症服第威德虎力丸當能血液富强腦力健旺神經靈活效驗頗速

●或有至重之虛勞等病症因而生命失望者一服此丸自有恢復之把握忠告諸君弗作尋常之補品一同觀也

請認明虎力丸之盒樣

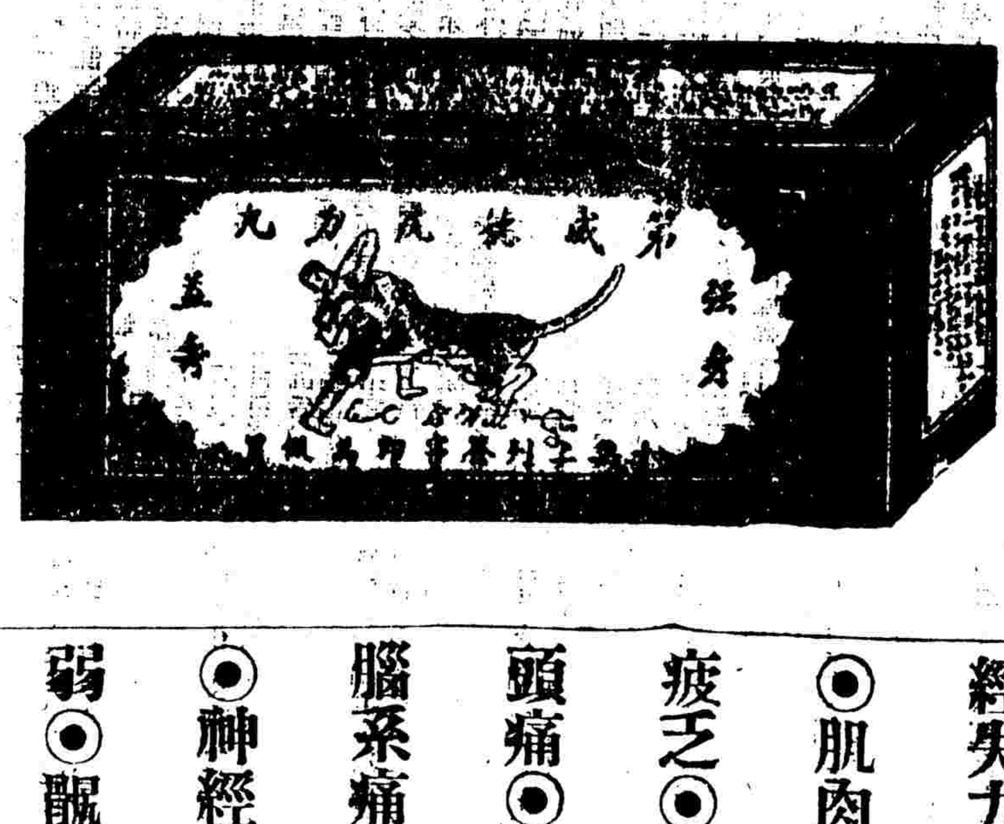

■主治

◎血虧症◎經閉◎用腦過度◎抑鬱◎衰弱◎神經虛弱◎血毒症◎憔悴◎疲倦◎胃口失常◎神經失力◎婦女產後◎肌肉無力◎神經疲乏◎神經所致之頭痛◎不消化症◎腦系痛◎腦筋失力◎神經炎◎壯年衰弱◎髖大系痛◎失眠症等

上海漢口路A字一號　英商第威德製藥公司

價目　大瓶每瓶洋二元七角五　小瓶每瓶洋一元五角　大瓶每六瓶洋十五元　小瓶每六瓶洋八元

大瓶裝藥一百粒　小瓶裝藥四十粒　購大瓶較爲便宜

各埠各大藥房均有出售

如蒙向本公司函購必請掛號否則如有遺失本公司恕不負責

本埠新聞

鄭電問題仍將另提新案

淞滬警察廳長徐國樑、昨接江蘇督軍齊省長韓訓令內開、案准交通部鉅電開、關於郵電加價一案、經國務會議議決、暫行取銷、由本部另提新案、再行開議、除另行郵電各局遵照外、特此電達、希察照等因、准此、合亟通令、仰即分別令行境內各機關、一體遵照辦理、此令、

俄艦軍火完全沒收

上海泰晤士報云、此次俄艦自海參威來滬、船上藏有軍火、爲中國政黨所知、每謀購之、上星期四夜、發現一俄軍官、身攜炸彈二十四枚、即爲明證、事後船上細查、則知已有一百五十炸彈失蹤、大約已售與人、此外私運軍火者、已向俄船購得槍三百支、手銃五百支、中國海軍官吏、查出充沒之船上軍火、尙有大砲四十尊、槍一千五百支、彈二十五萬、軍火格式不一、然皆可用、今每船卸出、祇許帶砲一尊、槍數支、作路上自衛之用、又三小拖船、已不能行海亦充沒、將與上述軍火、一併解交南京、再各船抵滬後、即有黨人謀購、以期運至南方汕頭等處、聞會出價一百五十萬兩、但今軍火已充沒、當然不成問題、且俄過激政府、已出示、勿許人收買、可見收買一事、不爲無因、吳淞各俄船、本定前日下午、開赴馬尼拉、但難民均不肯行、故船上二千人、祇水手六百五十人左右啓程云、

閘北水電案已公布

閘北水電、經省議會議決官商合辦、現已由省署公布、咨復議會矣、茲將復文錄下、爲咨復事、准貴會咨復擴充閘北水電廠計劃案、多數可決、仍執前議、咨請查照公布等因、准此、查該廠收歸官辦後、添加資產、連同道庫撥欵、暨代還從前商辦時所借債欵、共計銀六十四萬兩、洋九十四萬餘元、歷年官利營業權價值、尙不在內、茲准貴會議決省商合辦、除依法公布、並由本公署另行派員、會同上海總商會、聘請工程師、公平估計、復候核辦外、相應咨復查照、此咨、

警廳查辦案之昨聞

江蘇省公署諮議劉梅勛、日前奉韓省長委派來滬、專查淞滬警察廳長徐國樑一案、業已分投地方檢察廳及淞滬警察各區署所確切調查在案、茲聞該專員前日特赴上海縣商會、拜會正副會長宋晤、現悉該員來滬調查是案外、尙有附加貨稅展期案等一切事宜、均未完畢、以故尙須勾留一二日、一俟手續完竣、即當返省據情呈復云、

江蘇省議會議員狄梁孫等、前以淞滬警察廳長徐國樑違法瀆職、咨請韓省長、委派咨議劉鴻復來滬查辦等情、會誌前報、茲悉劉咨議字明甫、考察淞滬警務成績、徐廳長除偕諭各科長員、整備一切外、復於昨日用電話通知各區署所隊警正佐、轉飭崗警振刷精神、不得懈弛、該長官等亦不得擅離署所、有曠職守云、

領事團明日開會

駐滬領事團去年歲末、曾停止會議數次、茲聞領事團已決定於本月九日下午二時、在領袖領事意大利總領事公館、舉行一九二三年第一次會議、其重要議題爲㊀日俄難民之善後問題、㊁防止租界內外軍火之私藏問題、㊂前屆未會議決之衛生規則等案、各國領事、均將出席與議云、

美協會將改選職員

▲討論治外法權

旅滬美國協會、現定本月九日下午五時半、在該會改選職員、報告成立來之經過、及討論治外法權問題、此舉頗爲重要、因現時全埠美僑、極注意於此項問題也云云、

總商會刪電之應聲

▲餘姚周巷商會

總商會昨又接餘姚周巷商會來函云、奉刪代電敬悉、所揭三義、誠救國救民之要圖、吾人對此時局、誰勿咨嗟、特知之而任之者、似力有未逮耳、彼靈目財聲之落閥、擁兵恣肆、民脂民膏、盡爲餉其萊羹、興言及此、未有不髮爲之衝、而涕爲之零也、貴會首抒讜論、急起自救、熱心毅力、良深欽佩、敝會同人寶無血氣、聆電之下、極端贊同、並願積極進行、痛除弊害、冀挽垂危之局、俾完既碎之甌云云、

西人之中國商業論

大陸報愛拉克氏論文云、中國商人、對於一九二二年過去之歷史、恐鮮有懷悔恨者、其實中國在是年中、商業極形衰頹、種種風潮、不一而足、以視世界各國情形、大略相同、但俗語云、希想爲思想之根本、故在新年之初、苟外觀可以稍勝者、將來必不至腐敗至若何地步、中國至於今日、無論何人、均知刷新商業有不可復緩之勢、蓋中國目下商業情形實如雲霧昏迷、不易整理、雖各處商人及社會上評論家、一心欲振頓而消明之、然卒如挨新層火、愈益拒煙者何也、揣其難處、實惟買主膽怯之故、而買主所以膽怯、則又是種種經濟上實業上之原因、有以造成之、其中最主要者、厥有二因、一由政府之屢易、對於商賈貨物、絕少有根據的保障、政府雖熟悉此弊、而卒不能自改、二由報貨兌換滙落之無常、國內普通商人、在此朝暉夕瑤之中、實屬首尾兩難、除此二原因外、尙有一重要之點、則惟國內買主之貧窮是已、歐戰以後、商業上重要問題、發生極多、國際價格匯兌諸項、完全顛廢不□、而中國經濟商業之組織、乃因亦動搖其本根、（未完）

日郵撤廢後之餘訊

本埠日郵局、自去年十二月三十一日撤廢後、所存日日來之郵件尙多、均未清出、其原因在撤廢人員、日本遞信省只轉調四人往神戶服務、其餘大部分職員、無所依歸、於是皆懶於結束、現中林局長號令不行、旅滬日人起而干涉云、

南潯路日監督避滬

前任南潯鐵路監督之日人高比良氏、自任事以來、頗惹起贛人惡感、於昨日乘大福丸船來滬、投宿扶桑館、據云欲在滬暫避其風、故詢以南潯路事者、皆置不答、

日銀行有獎券被禁

▲日人不服起訴

日人在租界內所設之大東銀行、發行有獎儲蓄券、實與彩票無異、工部局以其違反禁絕令、勒令停止、大東銀行不服、現在訴訟中云、

又一禁運粵毫布告

江海關稅務司、前曾出示禁止廣東新模雙毫進口、但未將應禁之幣式樣敘明、故昨又發一布告云、爲布告事、案查廣東新模雙毫小銀幣、無論係何年分所鑄、一概不准進口一事、前奉總稅務司第三三五零號令飭遵照、業經本關於上年十二月念九日布告在案、惟當時未將此項禁幣式樣敘明、合再詳細布告、嗣後凡廣東用新模所鑄之銀幣、其模型陽面中間爲二毫銀幣四字、週圍爲中華民國若干年、廣東省造字樣、陰面中間爲20、週圍爲英文廣東二十仙字樣者、均在禁運之列、仰各商人等、一體週知此布、

救國聯合會開會紀

▲下星期日開二次會議

救國聯合會、於昨日下午二時、邀集各團體在勤益女師範開會、爲加團體有中韓互助社、全滬道路會、全國學生會、法租界商界聯合會、印刷工會等三十餘團體、共計三百餘人、公推馬湘伯主席、先由勤業女師範學校唱歡迎歌、次周壽光報告籌備經過情形、國際共管之說、愈逼愈緊、各報俱有紀載、同人等爰發起斯會、於十月二十四日開籌備會、舉出委員、同月二十七、二十九、三十一續開籌備會議、適徐季龍先生由京南來、因即定於今日開會云云、次徐季龍報告北京成立情形、略謂中國人受專制横暴、不敢聞問國事、今始覺悟救國必須聯合團體、故發起此會、後經各團體贊助、現已完全成立、次復由馬湘伯等相繼演說、次陳維新聲明四事、㊀救國聯合會並非某科救國會、㊁救國聯合會非如外間誤傳擁曹錕爲總統、㊂救國聯合會絕對無政治臭味、㊃救國聯合會係全國普遍的、統一的、並無南派北派及任何黨派之分、末經會衆討論、請預會團體各推代表一人、於星期三前報告辦事處、以便推舉職員、並訂下星期日假西門省教育會開二次會議、議畢、復有勤業女校學生之舞蹈作餘興、到者均拍手、盡歡而散、

卡爾登西飯店新屋攝影

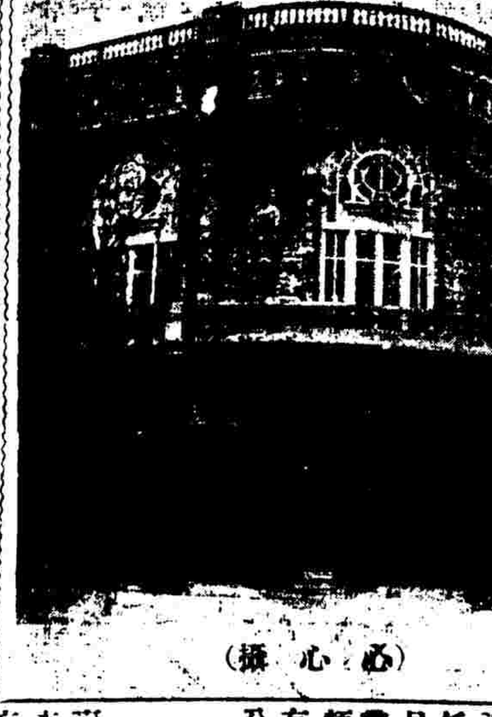

（必心攝）

國際律師協會展期

上海律師公會會員楊蔭杭、此次被推赴京、參預中華民國律師協會出席非列濱國際律師協會、昨日接到北京中華國民律師協會公函云、逕啓者、本協會開第二屆大會、當經推執事爲赴非律濱本屆國際律師協會代表、業經本協會出函通知、祇因部中無欵可撥、旅費迄無着落、因之赴會人數、未即確定、正在向部接洽、適接林行規君轉到非律濱律師協會電開、本屆總會、因日本代表團請求、已決定延期數月等因、似此赴會一節、暫可緩議、俟再接協會通知改期有日、即當再行函商、專此奉達云云、

麥根路積貨起運

滬杭甬鐵路車務副總管鄭乃文、因日來麥根路日暉港上海南站出口各貨、異常擁擠、所有上述各站待運之貨、堆積如山、鄭總管特於昨日（七號）親乘撥車、前往上海南站日暉港麥根路各站、調查積貨情形、並設法調集空車、疏通客貨、當於昨日（七日）調集空車二十餘輛、掛往日暉港、先將運杭之振米六千石、於昨夜十時〇五分專車、開往閘口、故昨日麥根路貨物、暫行停裝一天、今日（八日）准將麥根路積貨、再開專車運杭、

保護美環遊團預聞

美國環游全球之游行團全體、約在一月十三日左右抵滬、擬入城內及南市製造局龍華等處參觀、業經軍署通令軍警届時保護等情、已誌昨報、茲悉何護軍使、昨日派定如該游團在龍華參觀者、應令步兵三十九團林團長派兵、妥爲照料、并委軍官二名、爲之引導、其在製造局參觀者、責任第二團王團長及憲兵第九連撥兵迎送、領往各處遊覽、乃在城內游玩大假山花園者、應由淞滬警察一區二分駐所署員、派警領導參觀、在徐家滙參觀者、即由二區三分駐所署員派警照料、經過華界時、着令崗警妥爲保護、昨將派定軍警保衛遊行團參觀華界名勝地點、暨該管軍警員名、函致美領、請爲知照矣、

美絲商將來滬視察

▲約三月抵埠

美國絲商、近料合多人、組織第二次考察團、擬定本年三月中、來中國及日本等處、考察各季絲市、此項組織、日得生絲協會檢查所、及調查局等、六大團體之贊助、宣告成立、本月即可由美出發、其考察路線、大致先至日本各地、然後來上海、再由上海至南京、北京、滿洲、廣州各地、預定五六月間返美云、

去年中國貿易不佳

大陸報云、去年之中國貿易實不佳、因一年中屢遭內亂、且受外國市面影響、及滙兌之不通、而買主尤大減少、希望新年可有起色云、

漢冶萍股東催開會

▲致董事會函

漢冶萍股東會、要求開會、迭次電部、已由農商部批准、並函董事定期開會、昨該會又請代表律師牛門、致函公司云、逕啓者、前於十月十七日、函請貴會按照公司條例第一七九條之規定、加查第一七八條之簿册、迄未見復、茲遵照農商部批第一八號、依據公司條例第一四六條、即請召集股東會、所有提議事項、開列於後、㊀民國九十兩年定期股東會、竟未照常召集、㊁第十三十四兩屆帳略延不報告、㊂奏定章程第十三節、應得官息未曾給發、㊃歷年盈餘現存不明、㊄售賣賺料買礦借債種種不法、㊅濫費浪支、㊆治爐不能開煉、㊇權償問題、以上八項、敝會認爲於股東血本、國家實業、關係非常、據此理由、即希定期開會、共謀整頓

蒲肇河工請照舊案辦理

上海縣知事沈韞石、近據上海市經董陸文龍朱鑑甲蒲淞市經董沈寶寅顧視淸法華鄉經董李鴻翥呈、爲蒲肇河工、向章全縣攤征、請照舊案辦理、竊奉鈞令、案准松江縣知事咨開、案據七寶鎮商民李炎復等呈稱、蒲滙塘淤塞、迅請重濬、又案奉省公署訓令內開、案據旅滬松江縣民張葆元吳廷璜函請重濬蒲滙塘、又准青浦縣知事咨商參酌會同辦理、又准松江縣知事咨開、案據七寶鎮自治委員李芳鎮呈請訂期會勘籌議進行各等因、奉此、查蒲肇河工志載治績甚詳、淸康熙五十九年總督常鼐飭濬蒲肇家浜、闔邑計畝公捐、不准分圖頂濬、以除規避、而集大工、同治九年知縣朱鳳梯重濬蒲肇河工、照案畝捐始議、剔除頂濬李縱涇新涇各圖、光緒六年知縣莫祥芝重濬蒲肇河工、又議剔除頂濬三林塘楊涇漥各圖、嗣剔除四河外圖邑照案攤征、已與康熙五十九年常總督之本旨、大相剌謬也、大凡舉作興事、援案易、改章難、此次奉令議濬、迭次邀集兩市一鄉各圖董耆、再三討論、僉稱不應以全縣之責任、改令三市鄉擔負、舊章具在、斑斑可考、仍請照案畝捐、輕而易舉、若必令沿河三市鄉担任、何以與淞江、仍照淸例十一州縣帶征水利、毫無異言、而於蒲肇河工、忽欲改章、是何根據、況值頻年荒歉、顧茲民力、實有不逮、經董等徵集意見、頗難壓迫、惟有仰懇縣長、俯順輿情、仍照舊章辦理、併祈明晰批示祇遵、實爲公便、謹呈、

馬克價張落甚巨

本埠小同行錢莊、經營羅卜買賣、受影響後、已不敢多儲、查近來又改做馬克（現貨鈔票）交易、雖稍可獲利、惟同業中鑒於羅卜前車覆轍、已懷戒心、致市上馬克價、漲落相差甚巨、據業中人云、德國商行所做押滙、祇浙江地方實業銀行、以馬克折合市價照匯、餘如滙豐銀行、務須德商購買先令、方始代滙、致德商兼營出口業者、皆以貨易貨、所匯之欵、乃尾找而已、吃虧稍微、故應用未暢、兌價難以整齊、同業中亦不敢多儲、皆由此也云云、德商缺乏專滙銀行、商業未免感受困難云、

本埠存煤之調查

本埠去歲十一月中、煤輸入量較少、各廠幾有不敷應用之勢、至十二月、中國各埠之產煤、大量入口、同時日煤、亦滿載而來、煤之存貨、一躍而增至十六萬另二百八十六噸、茲據調查、堍近各棧實存有煤十六萬四千八百四十二噸云、

一週間日綿之市況

據日本綿業公會報告、謂本週（自十二月二十八日、至一月四日）紗市平穩、各牌綿紗、一無進口、現各棧實存綿紗三千另五十包云、

美郵船今晨放洋

花旗輪船公司、郵船塔夫脫總統號、由美轉滬、前往香港、當即卸貨畢、於昨晨由港返滬、當即裝運湖絲四百八十包、及其他國產品、共計四百噸、定於今晨五時、放洋赴美云、

海平艦試水有期

浙江外海水警廳長、前爲外海江浙各洋面海盜橫行、須派艦巡邏、曾向上海中法求新機器廠、訂造海平海靜二艦、現海平一艦、完全造成、定於一月十日、正式試水、以資考驗行駛速率、茲悉來廳長、業已派委警備隊總參議周恭先、游巡隊長吳立光等、屆時來滬監視試水、一面函致該廠、屆時該員等到滬、可與接洽、據稱海靜一艦、亦將不日竣工、下月內當可試水矣、

租界增闢電車路

公共租界電車營業、年來頗爲發達、曾經要求工部局准予添加車輛、昨已經工部局允許、准予增闢二段、㊀自楊樹浦至江口、㊁自靶子路至汇澗路公園門口、聞該公司已從事起築、不日即當行駛矣、

旅滬閩同鄉開會紀

▲致函日領請止運兵

▲南洋閩僑熱心自治

昨日午後三時旅滬閩同鄉會開幹事緊急會議、到者二十餘人、旁聽者十餘人、會長沈次裳主席、陳壽凡報告各處函電畢、主席云、本會前公推楊君世志代表本會、前往小呂宋與華僑接洽援救桑梓、共圖自治及籌欵等事、今楊君公畢返滬、本會各幹事當起立表示歡迎、並請楊君報告南洋僑胞對於桑梓之觀念、及自治促進會之精神如何、次由楊君報告云、鄙人謬蒙公推、前赴南洋接洽要務、此行自覺無大成績、殊深慚愧、蒙諸公歡迎、實不敢當、鄙人到南洋時、即向僑胞報告桑梓之痛苦、幷請求援助、深得僑胞之同情、特是南洋近年來商業頗形困頓、未能作巨大之輔助、然而桑梓事大、痛切心膺、不能略籌補救、現雖已集有的欵、但未敢滙歸、商會長李清泉有云、近月來接各方籌欵函電、高至盈尺、區區之欵、若滙歸用不得其當、是爲助亂、故祇暫存以待正用、今得旅滬同鄉會之能極力主張正義、造福桑梓吾僑胞准以此項的欵備待指用、此事堪慰諸公、至於自治促進會之精神、實足令吾人欽佩者、蓋凡遇開會日期、與議者必全數出席而旁聽者常至數十人、鄙人此回到南洋時、各界探問桑梓情形者、日以爲計、於此一端、足見僑胞之愛鄉熱忱、實較吾人有加也云云、次決議事件、㊀爲禁止運兵入閩事、致函駐滬日本總領事、請其一體禁阻、㊁爲小呂宋集欵事、致函商會長及自治促進會長李清泉、請其將欵暫存候用、㊂黃義泰爲涵江烟酒公賣局充公酒件事、致函省長及許總司令、請秉公辦理云、茲將要函兩件、照錄如下、㊀致日本總領事函云、逕啓者、閩省各派任意來滬招兵、延長戰禍、閩人一致反對、當經敝會函招商三北各輪船公司交涉、禁止運兵入閩、並函達淞滬護軍使嚴飭警察廳隨時查禁各在案、茲接薩上將鎮冰來函云、此事已向貴國駐閩領事詳陳情形、已承面允、日本商輪決不裝運一兵等語、素仰貴總領事愛護人道、主持正義、務懇分飭日本郵船會社、切實禁阻裝兵、不勝感盼之至、此致日本總領事、㊁致小呂宋福建自治促進會會長函云、清泉先生惠鑒、前寄一書、諒登記室、楊君世志返滬、述執事及僑胞均抱維持桑梓促進自治之精神、甚佩甚佩、信用券日來滬行如何、同人之意、欵目如幾有成數、儘可暫存勞處、勿急寄回、蓋此次集欵、原以辦理閩省善後及自治爲職志、非徒供一黨一系之活動、現時閩局仍極糾紛、滙欵接濟、非僅無俾自治事業、且恐延長戰禍、同人爲自治前途計、並爲僑胞信用計、用敢直陳、尙希裁酌是荷、端此佈達、順頌公祺、

日人對撤廢領事裁判權態度

▲祇承認局部撤消

日政府對於中國收回領事裁判權一案、頗極注意、前曾由外務省及司法當局會派外務省參事官、兼司法部書記官三宅氏、來華詳細調查、氏抵華已久、已將調查所得、詳細呈報該國政府、轉交外務司法兩部、討論、審議結果、以中國現行法律、尙未至收回時機、故將來中國實行要求收回時、當承認局部撤廢、三宅氏現尙擬至粵滇等處考察、決定本年四月中旬返國復命云、

記者會三屆選舉紀

上海新聞記者聯歡會、昨日正午十二時假四馬路嶺南樓、開第三屆選舉大會、並舉定行一月份聚餐、到者嚴獨鶴、許建屛、嚴諤聲、王廷魁、潘公展、葛豫夫、謝介子、嚴愼予、瑪樹華、胡仲持、陳適生、張靜廬、汪北平、蘇一樂、袁由辛、費公俠、沈曉霞、戈公振、裴國雄、陳冰伯、周孝菴、史孔鞠、管際安、潘公展、張頌叔等二十五人、張靜廬主席、報告開會宗旨、先舉行選舉式、當推定陳冰伯嚴諤聲胡仲持、謝介子四君、爲檢票員、由庶務分給投票紙、請以雙記名式、分次選舉、照章中西文書記及會計幹事、不能連任、首選舉書記、檢票多數嚴獨鶴當選爲中文書記、謝福生當選爲西文書記、次選舉會計、張滬叔以多數當選、再次選舉評議、嚴諤聲、戈公振、謝介子、周孝菴、許建屛、張靜廬管際安七君當選、又次選舉幹事十二人、編輯部潘公展、管際安、娛樂部裴國雄、蘇一樂、藝術部朱應鵬、費公俠、體育部戈公振、裴國雄、演講部謝福生、許建屛、會員部周孝菴、張　叔、當選、選舉揭曉畢、張靜廬有所提議、請管際安代理主席、張靜廬提議、援助寧波四明日報記者葉伯允被警廳謀害案、裴國雄、張　叔、袁由辛、許建屛、費公俠、謝介子、均有表示、討論結果、以個人名義發電、或就個人地位、相機爲文字之援助、次投票表決新會員朱卓人（中國晚報記者）通過、次葛豫夫許建屛、表示意見、敦促會務進行、次會計周孝菴報告去年下半年帳略、次會員幹事張　叔報告本月提出加入新會員鄭青士凌希超（均公平通信社記者）俟下月大會投票表決、散會已三時矣、

前昨兩日閘北大火

▲協興里悉付一炬

▲並焚斃數命

▲王家宅焚斃水牛四十餘頭

昨晨八時、閘北新民路滿洲路口協興里王姓房屋、忽然不戒於火、頓時冒穿屋頂、延燒左右隣居、迨各段救火會驅車到場施救時、火已不可收拾、霎時間全里房屋均付一炬、並燒及里外沿馬路之各店舖、週圍共燬房屋約有一百數十間、直燒至下午四時餘、尙未完全熄滅、當火熾時、里中某號內有張氏母子二人、其子僅六歲、因被濃烟蔽目、不克逃出、以致均葬身火窟、尙有某號內之七歲男孩、亦被焚斃、屍身均已於昨日下午檢出、焦頭爛額、慘不忍覩、並聞焚斃者、恐尙不止此數、此外尙有某姓二婦、本已逃出、旋忽返身入內、意欲搶取已物、而兩傍屋壁忽然倒下、以致壓傷甚重、現在醫院醫治、恐有性命之憂、查閘北一方面、近來屢肇鉅災、偶一失愼、動輒焚燬房屋以百計、且時有焚斃生命之慘劇發現、此半由房屋建築之不合法、然亦半由自來水之不足恃、以致每次遇警、救火員頗覺難於應付云、

又函云前晚八時、閘北王家宅某姓所開之宰牛作、突兆回祿、共燬平房二三十間、焚斃水牛四十餘頭、又昨日上午八時許、新民路治興里江北醫生王慶明家、亦兆焚如、延燒左右鄰、及滙順里、共樓房八十餘幢、王已畏罪脫逃、四區劉署長、特飭長警嚴緝矣、

鄺炳耀被刺案近聞

▲東吳同學會電請緝兇

致韓省長電　南京省長鈞鑒、敝校同學鄺炳耀前在丹陽被人暗殺一案、曾經電請鈞座飭縣緝兇在案、茲據被害家屬函稱、馬起霆馬大同賈友三三人實爲本案主要之教唆犯、而被逮之湯金保所供亦同、且聞該三人已聞風遠颺、更滋疑竇、應請鈞座迅令該縣知事嚴緝各犯、按律治罪、以慰冤魂、而伸國法、毋任盼切、東吳大學法科同學會叩、

致丹陽縣電　丹陽縣長鈞鑒、前電計達、鄺案既據被害人家屬呈控馬起霆馬大同賈友三三人爲教唆犯、而被逮之湯金保所供亦同、且聞該三人已聞風遠颺、更滋疑竇、應請從速嚴緝各犯、按律治罪、以慰冤魂、而伸國法、毋任盼切、東吳大學法科同學會叩、

兩路之過客

▲沈金鑑……趙旅長

前浙江省長沈金鑑、於前夜（六日）由杭乘座滬杭甬鐵路之一百十一次夜快車到滬、又前福建第二旅趙旅長、於（四日）由滬赴杭、亦於前夜同車來滬、

泰和鹽墾公司開會

泰和鹽墾公司、昨日下午一時在北京路廣家弄本公司內開股東大會、計到會股東權數八百六十九權、已逾四分之三、公推董事周孝懷主席、其提議事件、爲募集公司債、以作三年內展招開墾之欵、經多數通過、決定債票金額爲國幣三十萬元、分六十組、每組五千元、當場承認代募者包達三劉徵如等共十一組、計五萬五千元、並決定此項債欵、當用之於開拓鹽地、以爲發展基礎云、

南警廳長逮捕記者

▲張汪發電聲援

寧波警察廳長林映澄、於前日夜半、非法逮捕四明日報編輯主任葉伯允、旅滬甬人得電後、羣情憤激、昨本埠記者張靜廬汪伯平等、特電聲援、電文如下、寧波時事公報轉四明日報暨各公團均鑒、林署長羅捕記者、摧殘輿論、違律越權、殊堪髮指、同業皆危、刻不容緩、望據理力爭、張靜廬汪伯平陽、

中法專校解散五誌

▲尙無正當辦法……石瑛赴京接洽……震旦之不平鳴

中法國立通惠工商學校全體學生、自解散後、即經江蘇省教育及交部所派調查該校專員盧炳田、多次調停、交涉署一度交涉、並無結果、學生方面、以中法校既屬兩國同辦、應由兩國公決、方生効力、乃法校長乘新委華校長未到、中國方面無人負責之時、一意孤行、武力解散、實所難堪、認爲此舉爲維持學校地位、及國家權利計、雖受困苦、亦所甘心、並悉該校長石瑛氏、已於日前來滬、據石氏親信云、此次教部委長該校、事前並未接洽、此次來滬、亦無担任之意、擬即返鄂開辦工廠、惟聞悉該校風潮後、亦不能默爾而息、願以個人資格、赴京接洽、擬請教部先撥解散費、再與蔡孑民李石曾諸君、商議解決方法、又聞石氏已於昨日（七日）早車晉京矣、至前被留校上課之學生、已由十餘人減至三四人、餘多陸續遷至南洋義校、或自行回家矣、

昨日震旦大學學生、致北京電云、「北京國務院轉外交教育交通部鑒、上海通惠罷課、政府另委中校長、風潮可望平息、乃法校長梅霆凱、忽於三日招捕、立迫全體學生離校、並扣留行李、嚴禁出入、舉措已覺野蠻、況該校係中法兩國合辦、梅氏何得擅自解散、摧殘教育、藐視中華、至此已極、同人激於義憤、懷於國體、除電詰駐京法公使外、特懇貴部、迅向該使嚴重交涉、以維教育、而保國權、臨電無任屛營、震旦大學學生叩、」

女權運動會之法律演講

▲徐季龍演講……題爲人權不受限制

前日(即六日)午後三時半、上海女權運動同盟會、特請法學大家徐季龍先生演講法律問題、會員到者甚衆、題爲「人權不受限制」、略謂人權不受任何限制、蓋人權只可擴張、不容縮減、有人妨害人權、即違背公理、爲人道之賊、吾國約法第四條、「中華民國人民無種族階級宗教之區別法律上均爲平等」、初無男女之判別、現時人權受壓迫、並非僅僅女子、男子亦然、故今日所欲研究者、非僅女權問題、實人權問題也、人權之受限制、可分二種、一自然的限制、一人爲的限制、自然的限制、即天然不可能之事、人爲的限制、即受法律上限制者等、如民律第九條、「達於成年者有識別力者有行爲能力但妻不在此限」其理由以達於成年者有識別力者、其智能既完全發達、又有識別利害得失之能力、則以之爲有行爲能力者、使得因自己之法律行爲、而取得權利、担負義務、實爲適宜、但妻雖已達於成年具識別力、然爲尊重夫權與維持一家平和起見、其能力應受限制云云、又第二十六條「妻之行爲能力依第四條限制之」是以妻之行爲、非得夫之允許不能獨立營業事業、良女子一爲人妻、即受人限制矣、現今民國所用之民律、仍沿清裔有者、民國法典尚未頒行、至於承繼權、女子不能承襲遺產、非至戶絕繼承人四種俱無、第五種始爲親女、始能承襲、是法律上承認女子受限制也、此等不平、不僅中國如此、外國亦然、雖各國女子多享有種種權利、然受限制處尚多、故中國女權運動、不特對國內法律等應爭、即對外亦應有特別供獻、抑有說者、吾人研究法律能限制人權與否、當考權原、人權從何處而來、是否人予、抑係法律所予、惟人權實於天賦、天既可予人權、亦即可予以限制、如目本能視耳本能聽、然有時目盲耳聾、即爲天予限制、非人力所得挽回、特細考實際、人權即從人格而來、有完全人格、即有人權、人權非法律所予、人格尤非法律所予、設人權爲法律所予、因應受其限制、否則反是、殆世祇有法律上自由平等、事實上無自由平等、蓋自由平等往往爲經濟所打消、即以歐美論、名爲平等、實則亦未盡然、法之公園尚有上中下三級之分、美國之富豪、其氣焰直類王侯、此事實上不平等之實據也、人民組織國家、即伸張人權、且人權運動、原不僅限於一國、應於全世界法律上注意、今之世界各國、法律亦未盡善、凡犯法受拘禁等、似爲法律限制人權、然實已先失人格而後始受限制也、人權既不受限制、尤應擴張之耳云云、

婦女會職員會紀

上海婦女會新選職員如下、會長、蕭和吉夫人、副會長、徐季龍夫人(沈儀彬)、程婉珍女士、紀錄書記、王正序夫人、(湯薌林)通信書記、陳景韓夫人、會計、孫邦堯女士、學校股、黃佐庭夫人、講演股、朱體仁夫人、(胡彬夏)會員股、蔡夫人、聶夫人(李敬萱)招待股、李觀森夫人、公佈股、朱體仁夫人、音樂股、胡宣明夫人、該會職員照往年舊例、每逢月之第一星期一集職員會於一職員之家、各職員輪流作東、故職員集會每月無定所、但每月全體會員之常會、則常假申報館三層樓會議室、開會時間、必爲月之第四星期一或末一星期一午後四句鐘、此次職員會按例於元旦日(本月第一星期一)午刻聚餐於蔡夫人之家、職員到者有大多數、因是日爲新歷元旦、致數人不能蒞會、當時議決下列數項事件、一、本月常會、擬請徐季龍先生演講「與女子有切身關係之法律」、除會員外、凡女界中欲研究法律者均可到會聽講、二、本年應廣徵會員、以五百名爲度、每一職員各允介紹十人、另設會員股、協同會長、專事訪問會員、謀各會員之相識、間接以求女界之互通聲氣、俾逐漸偕公同與辦各種社會事業、三、關於清華學校停派女生赴美游學之舉、擬聯合海上女界速提抗議、四、關於優待絲廠女工、擬請發起人歐彬夫人(譚蕙然)起稿、由婦女會出面、與各團體聯合公商商議救濟之方法、

浦東大刦案

浦東奉賢縣東新市鎮、於前日夜半時、突來盜匪二十餘人、至盛姓當宗門首、(即已故盛松茂家)擲石擊破大門、蜂擁入內、手持槍刀、嚇禁聲張、搜刦珍貴首飾現洋鈔票約值五千餘金、並刀傷賬房吳某額際、翌日由事主投報奉賢縣公署、請求飭緝、

閘北中興路之整頓

▲填築河濱築馬路

閘北中興路、地本荒僻、均屬河濱、邇來該處居民日衆、市面亦漸臻發達、去年年底、閘北工巡捐局前往收捐、居民以該處既無路燈、又未設立崗警、抗不繳捐、工巡捐局亦以該地路政、亟宜修理、決意將該處河濱填滿、鋪設馬路、已動工多日、其寶山路至寶通路一帶、已將次就緒矣、

浙災游藝會之盛況

▲黎黃陂頒贈匾額　▲發起章君追悼會

浙災游藝賽振會山西隊假新世界舉行游藝大會、已逾七日、昨日下午、該隊奉到大總統題頒「見義勇爲」四字匾額一方、當即裝潢在會場懸掛、該會同人、以票務主任章晴蓀因公殞命、特發起追悼大會、定於本月十一日(即陰歷念五日)在新世界舉行、推定八人爲籌備員、昨已發出通告、徵求各團體輓章輓詞、在一品香設立籌備處、以便接洽、聞章君故後、當將事實呈報大總統、請予表揚、以爲作義者勸、昨已接得黎大總統頒贈匾額、並派專使致祭、又該會游藝、得各方之贊助、極有精彩、熱心家之物品助振、不下百數十起云、

紀浙災徵募會之閉幕禮

▲已得總數五十八萬一千餘　▲尚須展期續募

華洋義振會之浙災徵募大會、昨日下午二時三十分(七日)在寧波同鄉會舉行閉幕禮、到會者有會長黎大總統代表、何護軍使、團長參謀長宋漢章蘇育德王一亭陸達權汪幼農、各隊總隊長田樹林翁寅初陸伯鴻等及各界來賓四百數十人、開會後、主席田樹林報告開會宗旨畢、次來賓范高平等及職員孫仲英袁近初等相繼演說、大致謂徵募期間雖滿、目的尚未足額、無論會內會外人均應勉力繼續前進、以達到最高之目的云云、演說畢、揭曉分數、除上次已揭曉三十二萬三千四百七十分外、本屆又增加二十五萬七千餘、總計五十八萬一千分、其中尤以山東雲南各隊競爭最烈、(分數列後)次大總統代表向護軍使給獎、計總分數滿四萬分以上者山東等九隊、各獎匾額一方、給獎畢、討論善後事宜、主席謂現時滿足目的分數者僅祇九隊、其餘十六隊均因時値年底、業務忙碌、未能多爲徵募盡力、故成績不能充分滿足、此應請諸君設法彌補者、王一亭君主張再延期至陰歷正月底、以圖繼續徵募、衆起立贊成、遂議決延期、議畢鼓掌散會、茲將各隊分數列下、山東隊(紹興同鄉會)四萬一千五百元、雲南隊(翁寅初)四萬一千元、吉林隊(金潤泉)四萬另八百元、四川隊四萬另五百五十元、陝西隊四萬另一百元、山西隊四萬另二十元、貴州、甘肅、安徽三隊、各四萬元、河南隊三萬元、察哈爾、熱河、江蘇三隊、各二萬五千元、綏遠、湖北、各二萬元、湖南、直隸、福建、奉天、新疆、黑龍江、各一萬元、江西、廣西、各五千元、浙江二千零十元、廣東三十元、

青年會將演講智育

四川路青年會將於十七日(星期三)下午八時、在該會殉道堂、舉行智育演講、請員爲女子工業社主任趙友蘭女士、題爲女子工業與國家生計云、

衆和社開常會

法租界烟兌業衆和社、於前日下午開常會、各會員陸續到會、由葉熙辰主席、(一)報告陳萬豐大英牌紙烟、被南市捐局充公案、業經本社具函稅務總局要求發還、且待回復後、再定解決方法、(二)浙災游藝大會服務、結核經費兩數、在勞頗多、決議由主席竭力推銷、務達銷盡而後已、(三)陳彬岳報八仙橋東、吾同業仍有將各貨會價及兌換角坏、參差不一、同業殊受影響、務請即行取締、當由洪一聲范梅生等討論良久、議決即日發函、俾齊一律、(四)建議本月收取經費及填寫志願書、由顧少卿施文彬等担任、即行徵求、以期普及、議畢散會、

粵僑工界聯席會紀

粵僑工界、於昨晚九時、召集各職員開聯席會議、到者三十餘人、由副會長楊志成主席、先布告新加入各會員、次提議案如下、(一)柏文蔚太夫人追悼會、派員致祭、(二)救國聯合會出席代表、公推唐遠發、(三)陳炯明罪惡貫盈、衆議通電致討、舉出抱真爲起草員、次由主席報告、謂本會建設、賴諸君之熱心、而會務日益發展、今蒙孫中山先生、贈橫額一方、題曰「天下爲公」、又胡漢民先生贈以「勞工神聖」、又汪精衛先生贈以鴻詞、閩全座聞之歡然、次由馬占元提出、派代表答謝、衆推楊志成、議畢散會、

酒排間勒令停閉

滬北華租交界之北四川路及虬江路一帶、前年因有洋人開設外國酒排間、至二十餘家之多、會經交涉員護軍使勒令一律遷閉在案、茲因日久玩生、近來私行開設者、已有數家、仍在深夜賣酒、事爲何護軍使訪聞、仍嚴飭該管警區、勒令現設之各酒排間、剋日停閉云、

學校消息

復旦義校　復旦義務學校董事會、於前日下午、假復旦附公室教員會議室內開本學期末次大會、主席陳君報告開會宗旨後、由義校主任樓兆綿、陳仲朋、及陳式三三君、先後報告本學期進行情形、并提出義校教職員會議所舉定之下屆候選主任五名、由董事部決定三人、當選者爲王振宇、蕭寶範、王燭生三君、本屆主任、因辦理成績甚佳、且對於義校中一切情形、已洞悉無遺、故當場由董事部聘爲特別評議董事、俾得隨時襄助下屆主任、會中復議決明春重改章程、從事擴充、對於復旦已畢業之同學會任職於復旦義校、及對於義校向屬熱心贊助者、將設法使其聯成一氣、俾得共策進行、以期達復旦義校臻於至善至美云、

立達公學　閘北居民日衆、貧寒子弟、因無力失學者甚多、刻有張幹臣王竹咸二君、有見於此、特捐資設立立達公學一所、專收貧寒子弟、並給與書籍、校址已擇定虬江路寶元里、準於陰歷正月開課云、

珠玉業學校　城內侯家路珠玉業學校、於昨日開全體大會、同業到者頗多、首由主席張秉鑫報告、今日開會照章更選職員、惟人數未齊、可作爲談話會、繼由錢紫卿施翔麟等提議云、今爲利於進行起見、可作爲正式會議、仍請張君爲總理、續任三年、衆贊成、後舉全體依次推舉新職員如下、校董程平三、鄭雲芳施翔麟王友松總理張秉鑫司錫王蓉初稽察宗杏林范宗林錢紫卿吳耀卿校長張文棣散會則已傍晚矣、

皮鞋公會之進行會議

上海皮鞋業公會、於昨日下午七時開進行會議、到者有陳思裕、等二十餘人、公推陳思裕君爲主席、首由主席報告開會宗旨、略謂本會自成立以來、會員非常發達、於會務前途、堪勝額手加慶、所有應行整頓事務、亦將次就緒、而尚有未曾辦理者、厥有數端、(一)同業規則及縣署立案之布告、尚未發出、(二)各店夥友、往往因故潛逃、另至別店工作、致受損失、此種事情、若不嚴行整頓、於各店前途、均抱恐怖、自此討論良久、議決自明年(陰歷)元宵節後、印刷保單、與縣署公布及同業規則、發給各店、自後夥友進店、務須填寫保單、潛逃之後、俾可向保證人交涉、並每星期派二人爲一段、分頭切實調查各店夥友姓名、及學徒若干、議畢由主席宣布九日開職員常會、並發通告、務須各會員一律到會列席云、

華商電車肇禍

昨晨九時許、有在大東門中華路某木器店內爲學徒之陳天寶、年十三歲、將油条花生米之衣兜、傾在對面垃圾堆上、不料適逢華商電車、由東而西、駛近身旁、該徒見之、急即退身向後、又逢三十八號電車、由西往東駛至、不及避讓、以致擠於車頭仆地、迨由司機停車、將該徒從車底救出、然已碾傷手足等處、頓刻血出昏絕、當即設法救醒、舁送新普育堂醫治、聞該徒受傷過重、恐致殘廢云云、俄由崗將該司機之銅牌號碼抄錄、送至該管警區存候核辦、

失火被刦羣抱不平

馬姚弄口李鼎和筆店失火焚燬、被救火會員用斧砍破洋箱、擄去小洋一千數百角、嗣爲該區救火會主任、前往將破箱取去研究、又向該店從嚴交涉、各情已紀前報、茲悉此事發表以來、該處各商號、代抱不平、羣向警察陳述、並經一區二分駐所楊署員、已飭長警實地偵查其中實在情形、復候核奪、

電車出軌之危險

前晚(六日)八時三十分、三路某號電車、正由北堍城橋往西、駛至中華圖書館門前、其時照例開駛快車、不意該處鋼軌已稍有損壞、而某號電車遂致軼出軌外有五六尺之譜、差幸尚未損傷行人、然該處向鋪單軌、該車既停、而東往西來之各電車、亦即隨之而停頓、嗣經公司中開駛機車前來、將出軌者納入道中、並將毀軌稍事修理、各車方可通行、然停頓已將一小時之久、

汽車撞斃人命已驗明

仁元裝貨汽車公司汽車夫陳小弟、駕駛汽車、在十六舖南首祥記碼頭附近、撞斃小車夫張成全、報請地檢廳相驗在案、茲悉此案該廳委派鄭檢察官沈檢驗吏等蒞該會驗明屍已死張成全委係碾傷後致命而死、塡明屍格、判由屍兄張有生備棺收殮、鄭君返廳後、提同在押之陳小弟到庭、研訊一過、判令收押候究、

擄刦匪押候解辦

匪徒無錫人陳阿卿、前日串同在逃之陸姓、在北京路擄刦行路婦人丁張氏手臂上所戴值洋一百二十元之金鐲一副、携贓圖逃、經丁婦大聲呼捕、由探棐錫林到來、追獲陳阿卿一名、並搜出金鐲一只、帶入捕房、奉飭押候查明解辦、

顧金生私購烟土被拘

住居北京路二百五十六號門牌之潮州人顧金生、因於昨日向某土棧購得值洋三十元之烟土一包、行經北京路、被包探阿巧查見其形色慌張、上前將顧拘獲、搜出煙土、帶入捕房、捕頭略詰一過、諭飭押候解送公堂訊究、

兩影戲院同日演佳片

法租界之法國影戲院、海寧路之新愛倫影戲院、今日開演佳片、新愛倫院開演隱面人、第一二集、此片即爲前演黑衣盜、今演奇怪人之毛立拿君所演、法國院則於今日開演滑稽大會、特排快活大王、卓別林六大本、新卓別林兩大本、長片仍不中止、雪山俠客、仍演第十三集云、

雉妓拉客保出候訊

雉妓王老三王友三、前晚均在南京路廣東路等處沿途拉客、被四百四十一號華捕查見、以其違章、將兩妓一併帶入捕房、捕頭諭各存洋十元保出候訊、

法公堂訊案彙誌

(一)住居法新租界金神父路地方王錦坤之妻張氏日前被徐阿坤誘引成姦、偕同私逃、當出價告報捕請緝、現爲包探查悉匿跡之處、前往將徐及張氏一併拘入捕房、昨解公堂、請判徐西牢一個月、張氏交其夫領去、(一)無賴王阿金、於日前至法租界、向婦人卞林氏借洋不遂、私將該氏五歲男孩、抱至劉河虎家寄藏、希圖敲詐、旋由林氏報捕請緝、現爲探將王劉兩人、一併拘獲吊出小孩、帶入捕房昨解公堂、訊判王押西牢四個月、期滿永遠逐出租界、劉押兩禮拜、孩交原告領去、(一)住居法租界地方之候瑞卿、日前投法捕房、報稱媳婦王氏、隨從王朱氏唆使、私逃無蹤、求請查緝、現爲包探查悉、將朱氏及買保人童徐氏拘獲、吊到媳王氏、昨解公堂、訊判以徐氏不應擅荐來歷不明之人、着罰洋五元、餘均斥退、(一)汽車夫嚴小弟、日前駕車不法新租界西飛路、將某洋人所駕之汽車撞壞、當由捕抄錄號碼、回稟捕頭、昨日傳至公堂、訊判張罰洋十五元、損失一節、着另行起訴、

昨今氣象

大陰有變化、中國中部之低氣壓、將流向揚子流域一帶、南方有時合風、昨日溫度、最高六二、最低三二●二、去年同日、最高五六、最低二七●二、

▲誌謝　昨承中國科學社惠贈第七卷第九號科學雜誌一冊謝謝

時評

告救國聯合會　(言)

民國建築已十有一載、而國事蜩螗、每況愈下、於是國際共管之聲、譁然四起、是固歷屆當局之罪、而國民之疏於監督、未能起而糾正、似亦不能辭其咎也、今救國聯合會、憤於大局之危殆、乃毅然興起、本國民自主之精神、作聯合救國之運動、誠可謂知所急務者矣、雖然凡事坐而言尤貴能起而行、須知成功固非僥倖所可致也、而乎此者、如某會、如某會、議初亦未嘗不震驚一時、以爲必大有所爲也、及其既也、則又雲消霧散、如曇花之一現、所存成蹟、不過發通電報而已、此無他、徒尚空言、而未能力行之故也、今救國聯合會已籌備成立矣、倘能驗於空言之無補、而爲力行之是務、勿徒持高調致貽閉門造車之譏、勿始勤終怠致遭虎頭蛇尾之誚、積極進行、惟力是視、其亦庶乎其可也、抑吾尤有言者、當該會籌備之際、外間即有該會專爲曹錕謀總統之謠傳、故昨日開會乃有闢謠之聲明、然而空穴來風、人言可畏、願該會努力救國、勿爲一黨一系所利用、如是、豈但該會之幸、亦中國之幸也、

上海名醫一覽表

姓名	科別	診所	時間	電話	住址	備註
廖煥章(留學日本醫學士)	花柳痔瘡外科 腎臟肺病內科	中和醫院	院診上午八時至下午六時 出診急症隨請隨到	北二六七七	老靶子路六十七號洋房	特備最大X光電機透視臟腑相驗骨節明如指掌治療刀割針線等症
鍾覺民(留日醫學士)	內外科	平橋路口溫州路	門診上午八時至九時半下午一時至四時 出診下午四時至八時	中央五一六		何日上午九點半後在閘北濟生醫院應診
司徒博	牙科	四川路一三四號中國齒科專門講習所	上午十至十二時 下午二至六時	中央七千一百六十八	橫濱橋寶興路	兼任中國保牙會會長
劉(濟之 叔綱)	內外各科	申江醫院	上午八時至下午十時 急病隨請隨到	西二七三〇	法界霞飛路寶康里西首	本院兼設產科及戒烟專科人工太陽燈電氣等科學的療法
周仲衡	外科痔瘡	大馬路角勞合路四百念一號	午後二點至四點	中央五八一八	亞爾培路二〇四號	兼治內科
姚志成	內外科	上海慈善醫院	上午九時至十二時 下午二至五時		海西門唐家灣德祥里十六號	出診除深夜及拔定時間外均可
顧南羣	內外科 花柳科	一、南市小南門南洋醫院 二、英界三馬路石路東五二號	上午九時至十二時 下午四時至六時	南市電話三五八 北市中央五四五四	小南門南洋醫院	備有清淨養病室及研究所
余雲岫	內科	一、余氏醫院愛而近路均益里 一、分診所英大馬路勞合路口	上午九至十二 下午三至六	北二八七〇 中四四九〇	愛而近路均益里	日本東京帝國大學醫科學士
陳典謨	小兒專科	北四川路武昌路口海寧醫院	上午九時至十二時 下午一時至六時	電話北一九八九	仕宅海甯路崇善里九十九號	前東京醫科大學兒科教室醫員
汪洋(醫學士)	花柳皮膚 婦科專門	中西總醫院西門方浜橋 中西分醫院大馬路大慶里	上午總院 下午分院	總院中央五千四百六十二 分院中央六千一百四十八	西門方浜橋總院	
談浚民	統治各科	西門、華路惠人醫院 林蔭路三興里九號	上午九時至下午二時 下午二時至四時		西門林蔭路教育總會旁三興里九十號	門診一元出診五元急症隨請隨到貧病診金免費
江逢治	內外科	四川路一三四號 大沽路江逢治醫院	下午一至三 下午三至三	中央三八四四	南成都路二百另二號	德國柏林大學醫學博士 同德專門醫學校校長
趙啓華(醫學士)	統治各科	六馬路口西藏路文元里一弄	門診下午二時至五時 出診上午八時至十時下午八時至十時	中央三五九九	六馬路口西藏路文元里一弄	德國亨堡大學醫學博士
席時泰	內外科 皮膚花柳科	三馬路大新街口羅威大藥房	每日上午十時至十二時	中央一四八六	北浙江路華安坊二弄	下午一時至六時在福民醫院電話北三三二四
譚維雄	內外科	老靶子路同樂里一三八號	上午十時至十二時	北五一二		海軍江南造船所醫官
許允	內外眼科	北四川路嶺南藥房	上午九時至十二時 下午二時至五時	北一一八〇		
黃鴻舫	金針醫士	英界牛莊路西轉角北雲南路九十四號	上午九時至三時 下午	中央四八四八	北雲南路九十四號	急症隨請隨到
臧伯庸	內外科	愛多亞路伯庸醫院	上午十時至五時以後出診	中央一六二四		
侯光迪	內外科婦人科小兒科花柳科皮膚病科	大馬路大慶里三弄一百十一號	上午十時至十二時下午二時至四時爲門診餘時出診	中央一八一九	與診所同	本院主任兼付戒烟醫院主任院與診所同
葉邈伯	內外科 花柳科	派克路益壽里一七一八號	上午九至十一門診 下午二至六出診	西一三〇七	派克路益壽里一七一八	注射六〇六並有專治花柳各種血清急診隨到
彭菊洲	牙科專門	南京路大慶里口	下午一時至六時	中央六一四八		日本畢業

柏男醫生遷移

產科婦科兒科專家兼治內外科柏男醫學博士診所今已遷至仁記路念五號中孚銀行新屋轉角電話中央一千一百念九號住宅遷至法界格羅希路六百三十號電話西二千六百五十一號特此申明

診察時間　上午十點至一點　下午四點至六點

德醫 格來閣理陽

專治男女內外神經病花柳病新六〇六九一四及藝術療病〇門診上午九時至十二時下午五時至七時〇診所南京路B十一號懋業銀行樓上

德醫 蘭納醫博士 DR MED A BENNER

專治男女內外科神經病花柳病新六〇六九一四及藝術療病產科小兒科〇門診上午十一時至一時下午四時至六時〇極貧面議〇診所英大馬路懋業銀行樓上B十一號電話中六九八十萬客利飯店電話中六六六

天蟾舞臺 十一月念二夜戲(價目)
花樓九角 邊廂九角 特包七角 官廂七角 頭等四角 三層三角 花樓三角 三等二角 特等二角 三層三角 頭等一角 電話中央三〇二七
(初次新排)二本 狸猫換太子
包公 出世
(客票暫停)

亦舞臺 三馬路大新街
十一月念二夜戲價目
注意 月樓二元四角 特別官二元 廳二元 特別包一元 廂一元 八角 頭等正六角 廳六角 二等正三角 廳三角 中央電話四千六百六十一號
著名花旦 張國斌 賈春虎 張李春來 俊德 高秋顰 三本鐵公雞 虹霓關 南天門 (雙牌演關界)
張德俊 李春來 琴心 朱叔岩 余 高秋顰
全本 盜宮 出關見娘 四郎見夫人四 代合同 唱工好戲 探母

大舞臺 十二月念二夜戲 特別大減價
特別 花樓八角 優等 官廳六角 二等 正廳四角 三層 包廂二角
新排新演 五本 狸猫換太子
諸君早臨

新舞臺 十一月念二夜戲(價目)
三等二角 頭等四角 廂廳八角 花廳月樓一元
李小山 劉漢森 查天影 曹甫臣 鍾鳳林 新排
邱 趙 夏 趙 夏 周 汪 夏
治雲 文連 月潤 君玉 月珊 鳳文 優游 月華
許奎官 趙君甫 劉漢臣 王九林 劉振廷 活佛
二十本濟公

丹桂第一臺 十一月念二夜戲價目注意
特別包廂六角 頭等廳四角 正廳三角 包廂二角 上等三角 二層 正廳二角 三等統廳一角
初次起演 新排第七本 狸猫換太子
諸君早臨

法界共舞臺男女合演十一月念二夜戲
價目注意 月樓八角 官廳六角 特包六角 特廳五角 頭廳三角 三層 廂位三角 二廳二角
小琴仙 傳蘭 張英菊 曹芬 林寶 義 樹 森 筱 筱 詹 張 朱 洪 裘 朱 竹 春 陳
三本 酒 查 闘 月紅 香紅 潤泉 文艷 榮奎 李 珍 白 劍 飛 棟 君 翠 茹 風 館 主 彩 霞
打 洲 城 潘 勝 鐵 公 鷄 梅 龍 鎮 打 花 鼓 陵 碑 冀州 城 四 郎 探 母

大世界內乾坤大劇場十一月念二日二夜戲價目
日戲價目 樓上二角 樓下一角
月樓三角 特廂二角 正別一角 二廂一角 一等 大洋
小客串 小仁杰 李翠 汪笑峯 小客串 侯人 李雲 小活猴 陳牧 唐秋桂 瀟湘雲 小秀扁 沙陀國 明珠 月長沙 胭脂虎 鳳翠 鳳樓 羊卷 花 田錯
(唯演著名連臺劍俠文武好戲)十一本
七劍十三俠

價目 門票三角 (有奬 門券 大洋 五角)(西菜 大洋 一元 二角 半)(門票 在內) 地道南北二部兩面交通
浙災遊藝大會假座玻璃棚新裝大火爐兩座 說書 大王 吳玉孫 臨別紀念今年 ▲自由廳南北游藝之特點 神乎其技 情歌 湘妃 紅雲 京韻大鼓 南方拉戲 ▲北部二層樓新自由廳 古裝新戲 ▲北部三層樓 魔術 女子 改良申曲 ▲北部第二劇場 表演古今歷史新事 偵探長片 毒氣 ▲南部第二層樓 四明文戲 ▲南部第一劇場 南部第四劇場新闢跑冰場 化妝跑冰串戲 大京班 特請九班會串日戲 說書名家 大家 三國志 樓層三部南

新中華劇社 英界山頭路口 笑舞台 電話三五三一五
日戲價目 第一小生 一名 旦 第一老生
李悲世 沈映霞 李天然
滑稽大家 一悲旦 滑稽老生
秦哈哈 胡恨生 傳秋聲
吳冷笑 張四維 顧覺因 譚 馮 王 陸 陳 蕭 趙曙光 鄒美文 劉航燕 陳嘯霞 笑游笑
十一月念二夜連演新劇
今得接各界來信要求再演上海三林塘實事戲
張欣生殺爺

上海唯一之影戲院 上海大戲院 北四川路虬江路口
包廂一元 樓廳六角 正廳四角 二廳二角
舉世第一特別長片 最新愛情好片
第十一集第十二集 五大本
(四大本)(窮富之命運)
今天 第一場七點鐘開演 第二場九點一刻起
畫中秘史 貧女巧遇

北四川路海甯路 愛普廬影戲院 北首十五號二
(夜戲價目)樓上一元二角 樓下前排一元 樓下後排七角 包廂八元
今天戲目 世界新聞 最新愛情警世新片 五大本 惡晚爺 新笑話錄

在法界三洋涇橋南 法國大影戲院 首歌舞台原址
禮拜一二夜 開演十大本
快 滑稽 大 會 勇 義
卓別林 新卓別林 雪山俠客
夜戲日戲

上海 永安 天韻樓 花園 唯一
本樓准於陽歷一月八九號晚開演
勇武愛情短片 雙夫奪美案 計五大本 一夜演完
滑稽笑片 開 到 兩大本 賽 騎 一大本
門票仍售小洋一角

滬杭甬路滬杭段行車時刻表

上海北站	上海南站	松江	嘉善	嘉興	硤石	長安	杭州	閘口
[illegible]	[illegible]	[illegible]	[illegible]	[illegible]	[illegible]	[illegible]	[illegible]	[illegible]

閘口	杭州	長安	硤石	嘉興	嘉善	松江	上海南站	上海北站
[illegible]	[illegible]	[illegible]	[illegible]	[illegible]	[illegible]	[illegible]	[illegible]	[illegible]

(注意)凡有▲符號者係與滬寧車接車

陳設 精品 鏡片
五彩御題冊田花卉片 四幅二元八角
五彩唐六如山水 四幅八角
五彩蔡松原山水 四幅八角
五彩惲壽平花卉 四幅八角
五彩水彩畫桃花春水女郎 一幅四角
五彩水彩畫花底納涼女郎 一幅四角
五彩水彩畫蘭閨訪友女郎 一幅三角
五彩水彩畫西窗玩雪女郎 一幅三角
有正書局發行

婦女必備 最新結婚學
本書共二十八章首論關於結婚之要義凡陳一義必原始要終推闡盡致...
女子衛生學
有正書局發行

羅威 靈驗 法國維羅維寶丹 強身種子
中法藥房 維羅公司啟 上海

彙司公司 冬季貨物上等特別大減價
本公司今將所存各色上等冬季貨一概大減價出售幸勿失此機會特此廣告 南京路江西路 彙司公司

送書畫
...

有正書局新出 樂府傳聲

(新)(出)

吳江徐靈胎著 爲我國譜音學之專書 近來崑曲流行 蔚爲風氣 讀此一過 當有事半功倍之效也

一冊 定價一角五分

新愛倫影戲院

美租界海甯路 禮拜一夜至禮拜三夜開演

第一 著名武術機關長片 隱面人 第一第二集 大四本

上海從未演過 承業之女 一大本 舉手 二大本 加白來 一大本

禮拜三日日戲 特別偵探長片 鷹眼偵探 第十五第十六集 大四本

最新笑片 四大本

夜戲價目 頭廳一角 特廳二角 登樓三角 日戲 八十 一角 廿二角

今天夜戲六點半開演

中市愛倫舊址

共和影戲院

西門外方浜橋

星期日日戲目 第九第十集 江湖大盜 四本 第七第八集 傳家寶 四本

星期一戲目 華而夫趣事 一本 愛之天職 一本 好夢 二本 第七第八集 傳家寶 四本

價目 特別包廂每位半元 普通包廂每位三角六十 月樓每位二角四十文 正廳每位一角二十文 幼童減半收費

星期二星期四星期日皆換片

園藝家不可不備 花木栽培法

一冊三角 有正書局 發行

有正書局新出 康床墨戲小冊

用中國上等海月箋珂羅版精印 一大冊 定價大洋一元

(此外尚有)

戴醇士山水花卉冊 一冊 一元
戴醇士三卷合冊 一冊 一元八角
五彩戴鹿床金箋鳥生冊 一冊 一元八角
戴文節紙本山水冊 一冊 一元
五彩戴醇士春水人家圖 一幅 一元
五彩戴醇士深山讀易圖 一幅 一元
五彩戴醇士斜陽歸鳥圖 一幅 一元
五彩戴醇士江亭積雪圖 一幅 一元
五彩戴文節格景屏 四幅 一元八角
五彩戴鹿床格景屏 四幅 一元八角

人造自來血

▲爲添精益髓之神劑 ▲男女老幼四時可服 ▲然而冬令尤宜

經曰冬不藏精春必病溫 自來血爲添精益髓之神劑 有回天再造之功 療諸虛百損 本無限於冬令也 惟體虛身弱之男婦老幼 趁此藏精之冬季服之 則尤能免來春之意外 比服一切滋膩害胃之膠滋藥爲效確而功偉耳 諸君試自稔君家誰爲最虛弱者 先令試服一兩瓶 其力自不待煩言也 綢繆未雨 時乎時乎

人造自來血 大瓶二元 小瓶一元二角

清爽凍傷藥

▲有香氣清爽之益 ▲無膩滯沾染之陋

本藥房秘製凍傷藥 用擦手面 保護肌膚 有香氣清爽之益 無膩滯沾染之陋 冬令必需之妙品也 時裝婦女短袖露臂 寒風砭肌 尤宜常搽 以防傷凍 謂予不信 請一試之 便知功異尋常也 如凍瘡已潰 另有凍瘡膏

清爽凍傷藥 大瓶五角 小瓶二角
凍瘡膏 每盒二角半

上海五洲大藥房啓

▲各埠藥房均有代售

知識之競爭

總公司 上海南京路新世界東
分公司 各省大埠
電話 三八九五號

少壯之人 欲在社會上造就事業 須得求一種專門知識並藝術 方克在競爭劇烈時代立足 所謂優勝劣敗此天然之理也 人之眼目固輸入知識之最要輔助機關 如輔助機關有生理之缺憾 及眼內折光不完備 則於知識輸入之程度即多阻碍 故科學之眼鏡 即以補救此種天然之缺憾 且凡事須有算理之精確 與有系統之研究 方可謂之爲科學 現在科學之眼鏡即與別種科學發明有同等之價值 諸君如爲目光計者曷請臨幸考察

精益眼鏡公司謹啟

紅屋

中國之絲竹 和合見長
紅屋牌煙絲之 拌合勻淨似之

大美煙公司

府積花塔餅 又名寶塔糖

小孩見了 沒有不喜歡的

發行所 上海 河南路 南京路

屈臣氏大藥房

頭不痛了

頭痛時急服美國安寧公司之立止頭痛藥餅可以頃刻奏效 請認明盒上紅色紙之英文字及藍色三角形 中國各大藥房與科發藥房均有出售

(商標註冊如有假冒偽品者當被控訴)

彩雲散花佛像

五彩精印 定價洋三角 上海北京天津有正書局發行

你能同牛鬭麼

野牛的氣力好比老虎他的性子好鬭牛同牛時常鬭人看見了牛鬭心裏很怕的若是人去同他鬭人的氣力一定要同牛相等方有把握 圖上的男子正在同牛拚命你想他何等的勇壯他的身子自然是十分強健的他的血氣也是十分充足的

美國著名補藥 威古龍丸

用人牛鬭的商標是表明很強壯的意思這丸藥全用名貴的藥加工精製服了補血壯身鬭胃健脾強筋健骨補腦補腎可以使瘦弱多病的人變爲像這鬭牛的人一樣

血是生命的源頭血要濃厚血要乾淨血要充足若是血不乾淨有了毒質或是血汁太薄淡就有許多虛弱的毛病像胃軟弱身體虧精神不足面無血色都是

你要血多麼快服威古龍丸

美國紐約紐雪梨羅士公司監製

上海怡昌洋行總經理

服法 飯後臨睡用開水吞服一二粒

價目 每瓶一元 各處藥房均有出售

功效 補血去污 固精止遺 補腎健腦 身強力壯 開胃健脾 思想靈敏 神氣十足

專治 腎虧夢遺 脾胃薄弱 肺癆吐血 血貧血濁 腦弱神衰 健忘失眠 筋骨無力 面容憔悴

上海開南京津浦線開北京火車時刻表

上海開：上午七點(快車) 上午七點三十五分(京滬客車) 上午七點三十五分(通常三四等車) 上午九點三十分(特別快車) 上午九點五十分(三四等車) 上午十一點三十分(混合客車) 下午一點三十分(快車) 下午三點十五分(京滬客車) 下午五點十五分(通常客車) 下午五點四十五分(混合客車) 下午七點三十五分(京滬客車) 下午十一點三十分(夜快車)

南翔開：上午七點二十八分(快車) 上午八點○三分(通常三四等車) 下午十二點三十一分(三四等車) 下午十二點四十一分(混合客車) 下午一點五十八分(快車) 下午四點四十七分(混合客車) 下午五點十五分(通常客車) 下午六點五十五分(混合客車) 下午八點十五分(混合客車) 上午○二點○二分(夜快車) [illegible]

蘇州開：上午八點五十九分(快車) 上午九點四十一分(通常三四等車) 上午十一點五十分(特別快車) 上午十二點二十三分(三四等車) 下午二點五十三分(快車) 下午二點四十三分(混合客車) 下午六點二十九分(混合客車) 下午七點三十九分(夜快車) [illegible]

無錫開：上午七點(通常客車) 上午九點五十九分(快車) 上午十一點四十四分(通常三四等車) 下午十二點二十分(特別快車) 下午二點○二分(三四等車) 下午二點三十八分(快車) 下午三點三十四分(混合客車) 下午七點三十六分(通常客車) 下午八點三十八分(夜快車) [illegible]

常州開：上午八點五十四分(通常客車) 上午十一點十六分(快車) 上午十一點四十一分(通常三四等車) 下午一點二十九分(特別快車) 下午三點三十八分(三四等車) 下午四點三十八分(快車) 下午九點三十二分(夜快車) [illegible]

丹陽開：上午九點三十分(特別快車) 上午十一點五十二分(快車) 下午一點三十八分(三四等車) 下午四點二十八分(特別快車) 下午五點三十八分(快車) [illegible]

鎮江開：上午十一點三十一分(通常客車) 上午十二點四十九分(快車) 下午二點二十九分(特別快車) 下午五點三十四分(三四等車) 下午六點三十三分(快車) 下午五點三十四分(夜快車) [illegible]

南京到：上午十二點三十分(通常客車) 下午二點二十九分(快車) 下午二點四十一分(特別快車) 下午三點三十五分(三四等車) 下午七點二十二分(快車) 下午八點○二十分(夜快車) [illegible]

浦口 下午五點○五分 上午九點三十分 徐州 翌日上午一點卅六分 下午七點二十分 濟南 上午九點三十六分 翌日上午六點 天津 下午六點○五分 下午三點二十五分 總站 一午六點十五分 一午四點十六分 天津東站 一下午六點二十五分 一下午六點三十五分 北京 一下午十點○六分 一下午七點十五分

北京開浦口滬寧線開上海火車時刻表

[illegible]

時報圖畫週刊

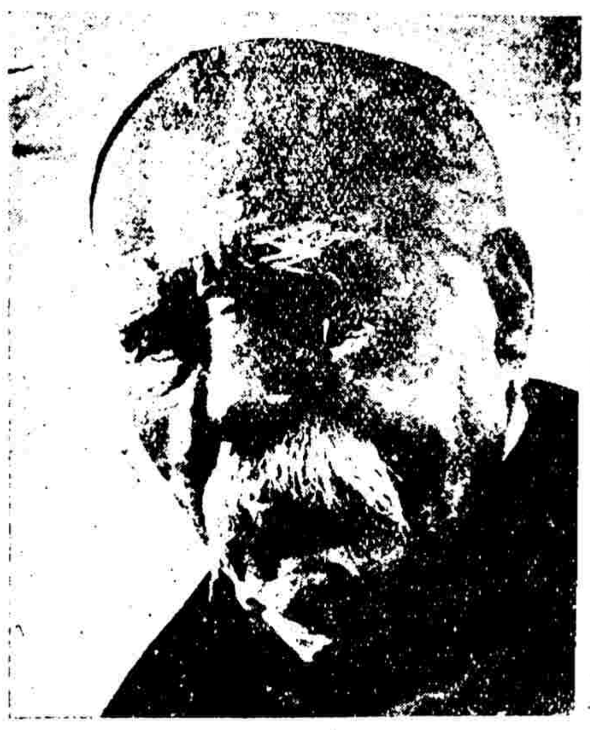

克勒滿沙抵美

法前和總克勒滿沙，因鼓吹德國賠款問題赴美●此其攝影●

張孝若君

考察實業專使張孝若君，頃已赴京，行將出洋●

洛桑會議土耳其代表

洛桑會議土耳其代表意思密 Ismet Pasha 及其隨員攝影●

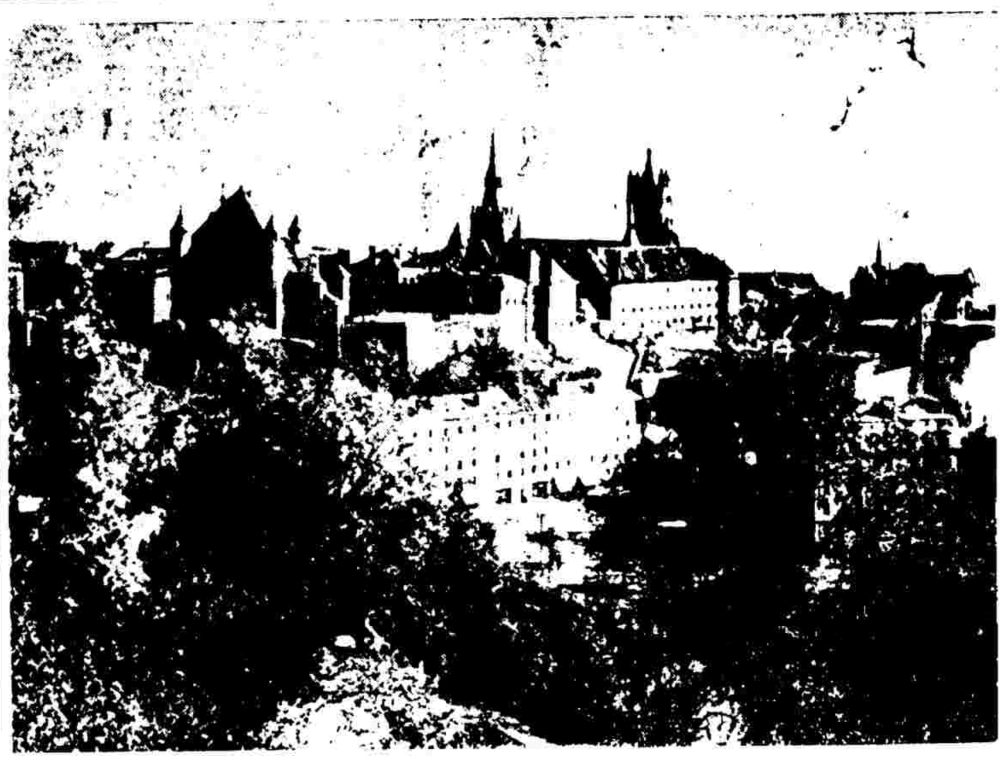

洛桑會議處風景

歐洲各國，因近東問題，開會於瑞士洛桑●上圖即爲開會處風景●

日本之年市

日本繁華市場，每當臘月際，必開一大聯合會，減價出賣店中所有之物品，日人名之曰（年之市）●此圖係年之市際，日本婦女羣集於一吳服店，購買女人用之襟領情形●鮑振青攝

俄災狀況

俄國窩瓦河一帶大旱，災區之廣，爲歷來所罕覯●南北三千里，東西一千四百里，災民三千五百餘萬●去歲上海各團體，舉行街巷募捐，公推代表張四維君，購糧食九十餘列車，送往伊爾庫次克●統計可活四萬致千人●若兒童則可活九萬數千人●張君回國帶有災地照片，刊載如上●（唐豪）

大阪國際婦人社交會

在大阪之日本新婦女，如古屋登代子，恩田和子，內藤周子等，新組織之國際婦人社交會，於十二月十八日晚，在今橋旅館開晚餐會●（並招待在留外人如中美法俄英諸國紳士淑女以及新聞記者●）本報駐日通信員鮑振青亦被招請●此圖係餐後餘興情形●

商業實習

北京青年會財政商業學校三四年級學生，組織售品部，成立兩月，營業非長發達●股東均係該校學生●（一）董事會議●（二）售品員全體●

希臘搶斃舊閣員

希臘戰敗後，前閣員均宣告死刑●上圖：（一）前相M. Protopapadakis（二）君士坦丁時代第一任首相M. Gounairs（三）將軍Hadjerenistis（四）前閣員Baltazzis

麗精會

僑日中國婦女，去春在神戶開辦一麗精會●該會宗旨，在社交場上與外人周旋，在家庭上研究一切婦女藝術●上圖係十二月廿六七八三日在神戶開BAZZAR籌費會其全情形●

德前皇結婚

德前皇威廉去年冬間與海倫公主結婚，頗引起各國人民注意。此前皇結婚時，兒童在門外窺探攝影。

美國名畫

美國於去年十二月間開國家畫院展覽會。上圖二幀，爲該會出品：(一)日光之室，C. Hassam作。(二)馬尼河，C. Chapman作。

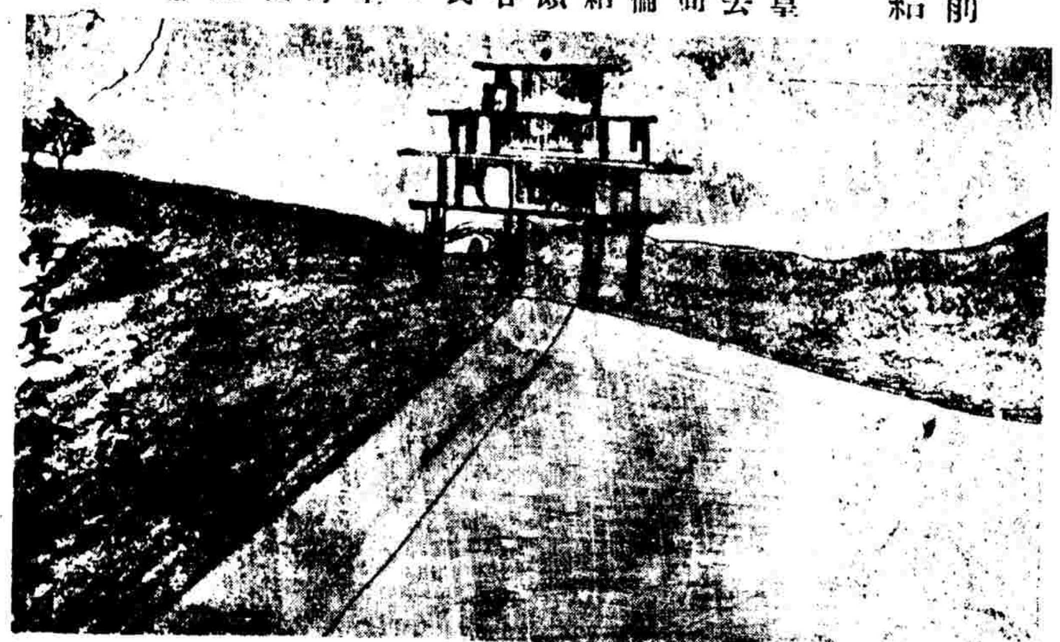

兒童自由畫

車公園，南京聖公會高小一年級H. K. Chi繪。年九歲。

女伶琴雪芳之遊園驚夢

中國女影戲家

中國女子在美國影影戲者，年來甚盛。此在美國扮演之中國某女影戲家攝影。

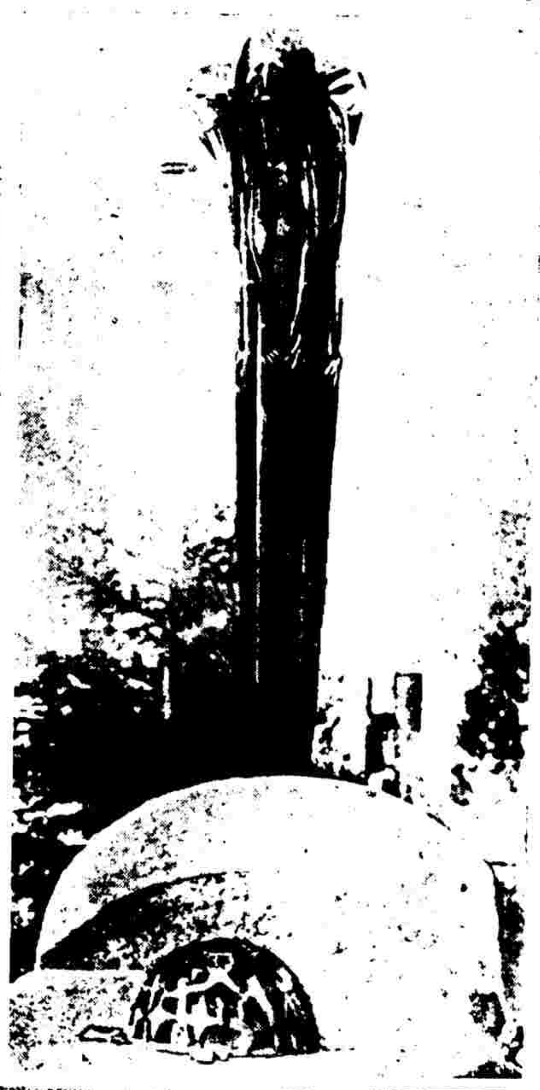

畫家奇異之墓石

歐洲最奇異之墓石，爲意大利畫家 Martelli 上墓所樹者。此石所雕刻之像，含何種意義，人莫能詳，惟死者自知之耳。

徐姚風景　永益

南翔風景　黃如芳攝

曾伯廉止痛藥水

主治　腰痛 筋肉 痛及 頭痛 傷口 痛疼 等症

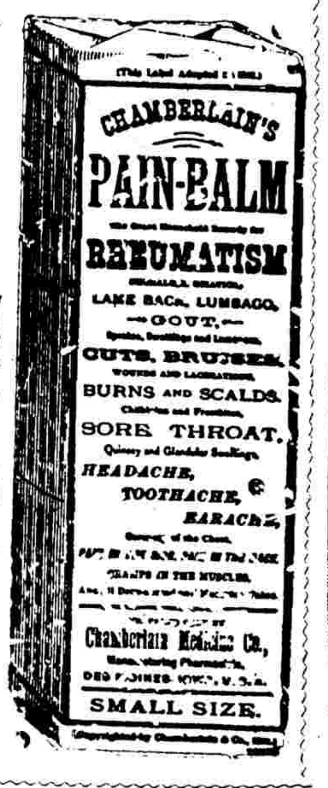

風濕骨痛症○果何病否○君等苟覺骨節濕痛○週身不舒○筋肉生疼○坐臥欠適○則君即患風濕骨痛症矣○請即以曾伯廉止痛藥水治之○治法甚簡便○而易奏效○君第一次以藥水摩擦痛處之時○如同熱火透入骨裏○而痛乃立止○久用此藥○且可斬除病根○完全痊愈○

止痛藥水○無論何處○均有出售

快奪錦標

有一萬五千餘元之希望

(章程函索即寄)

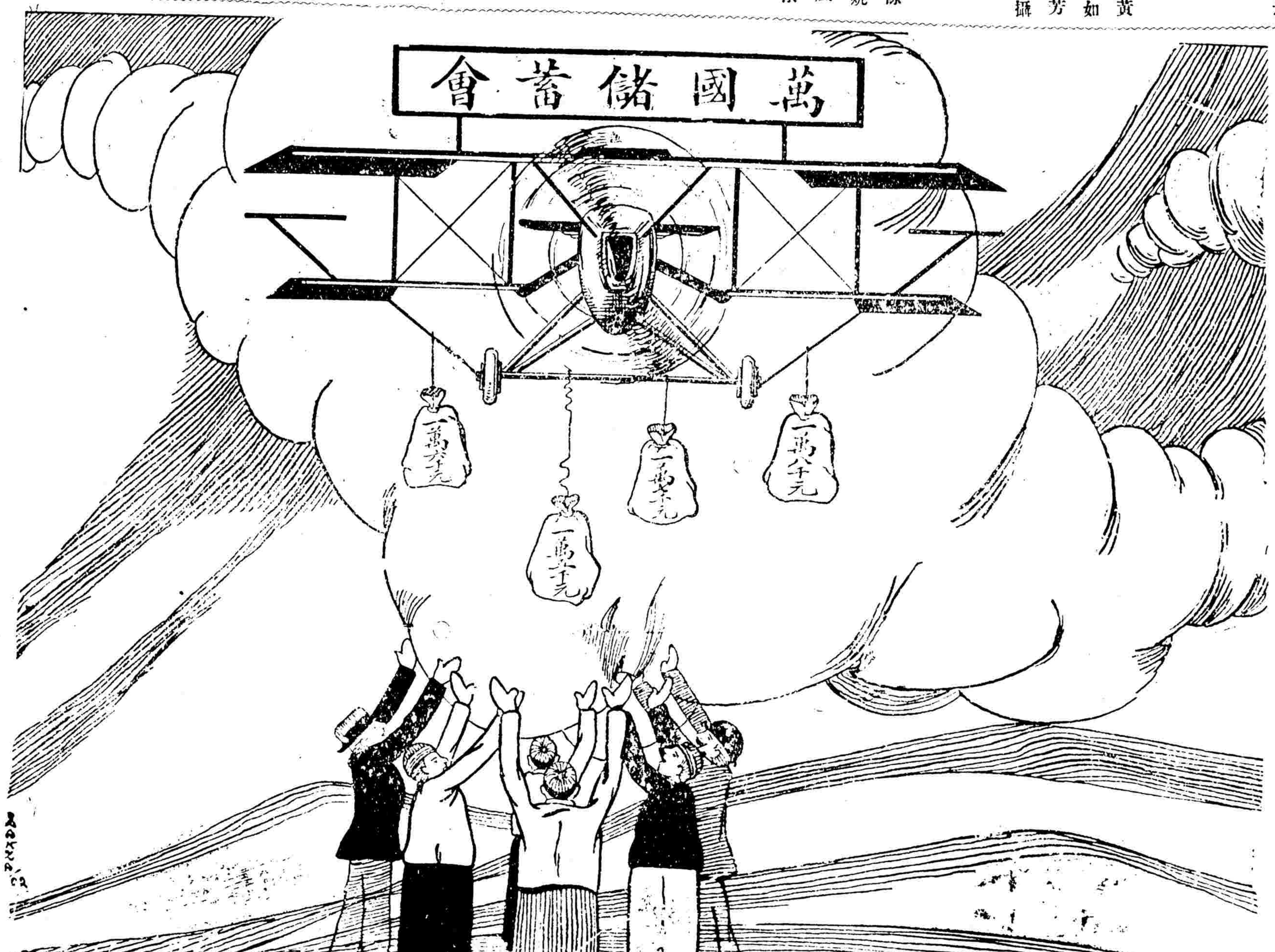

上海法租界愛多亞路七號

萬國儲蓄會啓